# 南華日報

本報創刊於民國十九年二月一日

第二九四八號

今日出紙二大張　零售每份二仙

集孫中山先生字

South China Daily News
49, Hollywood Road
HONG KONG
P.O. Box 369

香港荷里活道四十九號

督印　鄭修潄

電話：弍五六一二　電報掛號：有線電：五四七八　無線電：九八五零　郵局信箱：第三六九號

報費　本港：每份零售弍仙　每月暫收四毫　全年暫收四元　國內：每月壹元　全年拾二元三毫（郵費在內）　外埠：每月一元九毫　全年弍拾弍元（郵費在內）

香港政府特准掛號新聞紙類第一三六號

中國圖書印刷公司承印



謹定今晚六時開幕

梁添添梁上燕等

一百零二位舞星准時候舞

富麗堂皇　華貴美備　旖旎眞美　善之偉大　娛樂勝地

# 廣州舞廳

以集體的手法　完成最美備的傑構

以精密的裝置　構成內容的眞善

以科學的設計　造成最雅緻的一切

恭請全港各界人士光臨指教

謹定本月廿四號（星期六）夜六時正在石塘咀廣州酒家五樓本舞廳舉行隆重開幕典禮敬謹潔席以待

香港廣州舞廳　李一中敬約

著名舞星　十三妹　即陳慧玲　即晚登場候舞

記緊今晚准六時正舉行盛大隆重開幕典禮

舞孃百餘電影明星舞后閨秀名媛優美佳麗均應有盡有

樂隊由名班精練組成經千挑百選始集中如此優秀人才

特別注意

·開幕夕　男界每位收門劵壹元　·以開幕夕爲限

女界每位收門劵壹元五毫　·由廿五號起每位一元

敬備精美飲品奉送　·定座電話：二三一七一

每日有茶舞　時間由六時至九時　夜舞由九時至一時　·今晚營業延長至三時·

綺旋之宮　美奐美輪　優點獨多　艷麗絕頂　舞廳之廣　足供舞孃一百餘人　座位之衆　全廳可容五百餘客

地址：石塘咀廣州酒家五樓

六時開場六時起舞

特別花廳　以供各界人士携眷　舞孃坐檯　特殊而名貴　極富麗堂皇


社論

# 流寇崇拜者的「眞理」

子達

愛說階級鬥爭的人們，總之有了鬥爭就行，不管你是偷雞剎狗，或是吃人心肝，你會偷會搶會殺，你就是英雄，你就是無產階級革命的好漢。

這個話也許說得有點過火吧？但是幷不，且看把証據拿出來。愛說階級鬥爭的人們爲着極力表明『服膺』他們的流寇『眞理』，於是乎說道：

明末北方的農民，因飢寒交迫而起來暴動，姑勿論他們的行動是否正確，但爲着爭取生存而反抗當時的壓迫，也是自然的而非偶然的。假如是一個服膺革命的人，也跟從前大皇帝陛下的御用史家一樣的以「勝者爲王，敗者爲寇」的眼光，來評鑣他們做流寇，這是應該的嗎？

**原來這些愛說階級鬥爭的人們，他們的「革命」，對於「行動」的「是否正確」，是可以「姑勿論」的。** 因此你如果說那些絕無思想絕無信仰，祇會吃人心肝的强盜是「流寇」，那麼你便是『評鑣』了這些流寇了！

明末的流寇，大小不下好幾十幫，我們沒工夫去一一稽考，只是張獻忠的事跡，史傳所載至多，前人筆記雜感之類說到他的也很不少，現在就拿他來充一充代表吧。張獻忠的殺人放火是做得挺徹底的，他「鬥爭」得這樣狠，一定最合階級鬥爭論的胃口，說他是這一類的典型，大約是愛說階級鬥爭的人們所滿意歡迎的吧！

話說張獻忠入蜀，陷重慶，把所有的人民的右手一齊斫斷（注意：他所斫的並不限於壓迫階級，被壓迫階級也一樣的斫）；以後便一路的殺（注意：他所殺的也不限於壓迫階級，被壓迫階級也一樣的殺）；又把婦人的小脚都切下來砌塔子玩，他部下的賊將砌得高，誰就有賞。這樣還不夠，他又要吃人的心肝，後來人漸殺漸少了！「至於自殺其兵卒，日一二萬人」。據魯迅說，張獻忠滿想做做皇帝，及見自己力量不夠，沒有「統一江山」的希望，皇帝是做不成的了，但又生怕別人要做皇帝，心想做皇帝一定要有人民，如果人民都沒有了，那就誰也做不成皇帝了。他這樣想過之後，就決心要把人類殺個精光，人殺完了，又殺雞殺狗，殺到雞犬不留，他這才心安，以爲自己的皇帝做不成，別人的皇帝也做不成，他也就多少可以甘心了。（上述魯迅的話，意思是如此的，文字或有不同，未暇查錄原文）又據一般歷史考據家說，中國歷史上的强寇最兇殘的是黃巢張獻忠，但是張殺人之多，比黃還强十倍。像張獻忠這一流人物的飄忽兇悍，還有人替他辯護，以爲別人說他們是流寇，是評鑣了他們，是一千萬的不該。如果不是喪心病狂，那眞難以索解。

愛說階級鬥爭的人們，不妨大捧張獻忠，尊他是階級革命的英雄好漢，可惜給魯迅戳穿了，他原來是想做皇帝的。愛說階級鬥爭的人們，如果讀過小學歷史教科書，也該知道張獻忠曾自稱大西國主，改元大順皇帝。**捧張獻忠的人們莫非想做「皇帝陛下的御用史家」麼？**（其實當時的流寇，大抵稱帝稱王，還不止張獻忠一人）

還有一點，可惜愛說階級鬥爭，捧張獻忠的人們不曾知道，就是**明末流寇們窮兇極惡，殺人放火的結果，弄到中國人力物力俱盡，滿淸一入關，便什麼也抵抗不來。這亡國的責任，怎樣也不能替他們洗刷乾凈的。**

還有一點，在政治腐敗經濟破產交相迫煎之下，一般窮苦無告的農民，手工業者，『因飢寒交迫而起來暴動』；這是不足怪的，可恨的乃是那些頭領們，不能導他們作正確的鬥爭，只是叫着他們去殺人放火。我們批評每一個階級的民衆運動的時候，最要分辨淸楚：**我們不能獨責民衆運動之本身，而應該深切的注視那些利用民衆運動來做政治鬥爭的人們的行動，『是否正確』？** 在許多場合，民衆的最初要求原是對的；可是，一經野心者煽亂者染指，拿民衆運動來便利他或他們一己一黨之私圖，拿正確的民衆運動來做他或他們一己一黨政治私爭之工具，那便根本錯誤了。當政治腐敗經濟破產的時候，正確的政治行動，應該用盡方法，解除民衆的痛苦，而不應該只是爲着一己一黨之私利，無意識地摧毀人力物力，使飢寒交迫的民衆，更加流離顛沛，使無以聊生的廣大的勞苦羣，所受的痛苦，更加如水益深，如火益熱。當强鄰侵凌國勢危殆的時候，**正確的政治行動，應該盡最大之努力團結民衆，充實國力，將一切一切，集中於禦侮救亡之一途，而不應該只是爲着一己一黨之私利，加工地破壞經濟，摧殘國力，分裂民衆，** 於對外民族抗戰之中掀起對內的階級鬥爭，這且不說，而□人所不能破壞的，却爲之破壞，□人所不能摧殘的，却爲之摧殘，□人所不能分裂的，却爲之分裂，事之可痛，寗逾於此。**前者是正確的革命行動，後者則只是反革命的流寇行動而已。** 我們所深惡痛絕而不能不顧請國人共起廓淸的也正是這一類。


梁國英

新增中區分局

皇后大道中八十八號　中環街市斜對面

經已啓市

一連七天不拘光顧多少人人奉送一包

大送禮包

贈品件件名貴

經營三十餘年中華名紡總滙

欲配準確美麗眼鏡請到

共樂眼鏡行

大道中五十三號

# 郭大使闡明國際有利形勢
# 援華運動再接再厲
## 法與英美態度一致強硬應付遠東
## 日本仍圖獨覇中國美決全力反對

（路透社廿二日倫敦電）中國大使郭泰祺於本日接見路透社記者時談稱、「新年將屆、中國抗戰之信念、愈見增加、吾人於信任領袖以及中央地位之鞏固與中華人民衛國之英勇外、又發現國際援華運動之增進、因日方掠奪英國之利益、故國際援華之理由、日見昭著、美國於允許予中國以放欵之便利時、謂此實爲開始的一步、於此即可見其財政合作之精神、至於英國在華之利益、較美國尤爲重大、英方現約有許多的表示與所採的確切步驟、均可見英國對於威脅的事實、現亦充分興起、余對此至以爲慰、日本飛揚跋扈、行動猖狂、故一向最持重的英國商人、亦瞭然於在今日形勢下、惟有中國勝利、則西方在遠東之合法利益、始能保全、現時際此耶誕良辰、於英國朝野嘉惠中國戰區難民之苦痛外、又有此新發展、中國人民因此自更振奮、余信新年之到臨、將爲中國勝利之轉點」云云、

（中央社廿二日巴黎電）日本首相近衛文麿發表對華政策之後、此間外交界人士不以爲異、咸謂日本用意欲將中國經濟予以改組有如日本之所計劃、并以優惠待遇加諸德義兩國、亦即反共公約各簽字國實乃盡人皆知之事、此在法國則態度與英美兩國歸於一致、換言之、對於華府九國公約信守不渝、凡企圖以片面行動、加以修正者、均非法國所能接受法英美三國在中國所保有之利益密切相關、自當以堅强態度聯合加以捍衛云、

（路透社廿三日紐約電）據紐約時報消息、中國政府將利用美國之信用放欵、向美國普通摩托製造公司及吉利士拉公司、定購載重車一千架、每架兩噸半、貨價定一百萬元、

（廿三日華盛頓電）美國務院次長華爾斯對日首相近衛之『對華新政策』之宣言、在未接到詳細官報前、不允發表意見、據未證實之報告稱、近衛之宣言、其要點有表示日本放棄在華治外權、但須中國與日方加入『某項協定』、據美方見解、日方此舉表面上似係爲中國人除却□壓力、但實際上、日本直欲單獨霸佔中國、排斥外國利益、實現其所謂「大亞洲主義」、此種舉動、美方決極力反對、又據觀察家意見、日本藉口「幫忙」中國收回一部份「外國租界」、而提議日本派兵駐紮中國各地、以取得經濟上之特種新利益、中國撤銷治外法權之要求、在美國之態度言、係根據九國公約之精神、維護中國土地及行政之完整時、以便中國得機會自行健强其內政之設施、而日軍以暴力佔領中國領土、實干涉中國內政、破壞九國公約、另一方面觀察家意見、近衛宣言之動機、實因英美最近對華借欵事、感到焦慮、故在可能範圍內、日本或對英美取一種報復手段、但日本之措置、似不能移轉英美之態度耳、

### 粵南形勢趨緊張
## □艦百艘駛近北海
### 增城從化戰况仍甚沉寂
### 進犯炭步之□潰退馮涌

（本港息）據德臣西報北海通訊、據此間昨（廿二日）日深夜接到消息、日戰艦及武裝漁船、與運輸艦、共百艘以上、已駛近北海、此間已宣佈戒嚴、一般相信宣傳已久之進攻北海、行將實現、

（中央社廿二日翁源電）增從方面戰况仍沉寂、據石灘□近在附近五家山構築工事甚忙、神崗太平塢方面無變化、

（中央社廿二日四會電）十八日晨進犯炭步大𥕟之□、與我軍激戰、至下午二時、□不支、遺屍數十、向媽涌退去、

（中央社廿一日四會電）（遲到）官窰馮涌之□、十八日晨發砲掩護步兵千餘、分兩路向炭步大𥕟進犯、至午在水口附近與我激戰中、

（中央社廿一日韶關電）（遲到）今晨十時、□機廿二架、分四批、由南進犯、十叁架首在粵漢路波羅坑投彈十餘枚、無大損失、繼飛由江黎市投卅餘彈、炸毀民房廿餘間、傷斃鄉民十餘人、□機即南飛逃逸、第四批□機九架、飛至英德畧事窺伺即行遁去、

（中央社廿一日四會電）（遲到）今下午一時半、□機五架飛馬房偵察、盤旋良久逸去、

## 青陽□軍三路進犯

（中央社廿二日太平電）青陽附近戰事、自十八日起、□約二千餘、三分路、一由木鎮沿公路進犯東蓉橋、一由烏魚塘犯店門口青山虎形山一帶山地、一由大通犯童埠程家大屹、另貴池之□則攻獨龍山、遙爲牽制、窺□之用心、似企圖包圍青陽、現青陽城東西北三郊約四五里正鏖戰中、

### 潼關守將談
## 河防工事增强十倍
### □在我嚴防下偸渡决難得逞
### 豫北□軍佔據趙壁謀犯孟縣

（中央社廿二日潼關電）潼關仍遭□砲晝夜不停之轟擊、其目標不在城南隴海鐵路之涵洞、即城廂一帶亦遭轟擊、東西關外與七里店破壞尤甚、十日來計中□砲四十餘發、毀民房一五二間、宅牆三十間、死傷男女民衆四十九人、十一月中、記者至此視察時、城內書院巷、西大街、順坡巷一帶、尙多完棟屋宇、今則盡成斷壁頽垣之場所、有民衆留居城內者、不足五十人、據守關將領某氏談稱、風陵渡□軍增減無定、據運城□雖有窺犯南岸之準備、但中條山一帶、我軍夜間迭奏奇功、城內所有交通線、倘感困難、其無力渡河、自不待言、刻我河防工事較月前又增强十倍、重要據點俱已完成、風陵渡河面冬季雖較窄狹、但乃町河渭水與黃河滙流之處、水勢湧急、雖不足稱天塹之險、然嚴防之下、偸渡决不得逞、□設若以大軍進犯、則其犧牲之重大、勢所必然、某氏繼謂潼關乃歷史之重鎭、西北之屏藩、決不輕易與人、幸廣告國人安心云、

（中央社廿二日西安電）軍息、昔陽□九百餘、佔據趙壁、有犯孟縣模樣、正與我晉東游擊隊激戰中、

## 贛北□軍四出肆擾

（中央社廿二日汨羅電）粵漢北段□輜重、近向崇陽陽新移動、並將鐵路公路附近村落掠刧一空、我臨湘游擊大隊、日前與由羊樓司桃林會合之□千餘、相持數日、斃□四五十、獲槍十餘枝、現仍在忠坊街一帶與□對峙中、

（中央社廿二日南昌電）贛北方面有□三四百、不時四出騷擾、永修虬津等處之□、連日向我魏家窪五跤嶺一帶砲擊、我無損傷、

### 滬西
## 大賭窟被焚

（中央社廿二日重慶電）滬訊、滬西大賭窟東與娛樂社、廿一日晨十一時許、突起大火、全部焚燬、賭客多人當時並被人乘機刧去財物云、

### 在□軍導演下
## 南北僞偏集議排外
### 研求報復方法企圖打擊外商
### 南北兩僞組織合流無期擱置

（路透社廿二日北平電）南北兩僞組織之聯席會議、本日在此間舉行、預料彼等對於英美最近允許華方放欵事、將首次採取報復的打擊、該會議程中所討論之問題、包括華北棉花之統制以及一般的輸出業、包括關稅問題在內、關於後者、將包括關稅之向上修改、尤將影響日本以外其他國家對華之輸入、以及烟、酒等奢侈品、英美商務因此將受嚴重的打擊、聞聯席會內、對南北兩僞組織合流事、目前將不予以討論、一般相信、日軍事當局以爲此舉必須予以無期的擱起、因華方人物、均不肯聽從勸誘、公然爲日方之傀儡云、

### 滬日商貨倉
## 發生大火
### 損失逾十萬

（二十三日上海電）日本郵船株式會社貨倉、昨晚六時發生大火、延燒四小時、損失十萬元以上、被焚貨物以棉、油、火柴爲多、

### 津英法界
## 情勢又轉劣
### 外僑一二人被扣留

（中央社廿三日重慶電）津訊、此間租界情形原較和緩、但現又轉劣、日軍對于租界內外僑擬前往郊外者態度亦轉强硬、昨有外僑兩人持有護照、擬行經萬國橋、竟爲日哨兵所阻、雖經與之辯論、終無結果、後外僑擬不顧哨兵干涉、繼續前進、即被哨兵架至附近之拘留所內、兩小時後、始行釋出云、

（路透社廿三日天津電）日軍英法租界外搜查出入租界之中國行人殊爲騷擾、甚至有等外人雖有日本之通過證、亦被阻截不得通過、國際橋有時日軍又阻截巴士車、加以種種留難、

### 戰局對我益利
# 滬外滙突高長
### 突破本年三月以後紀錄
### 本年滬貿易入超四千餘萬

（中央社廿二日重慶電）滬訊、滬滙豐銀行廿一日掛牌之外滙行市大見高長、實爲本年三月以後所未有之良好紀錄、按三月份起、滙豐外滙行市常在八辨士二左右、美滙在十五與十六元之間、此次英美借欵成功、英匯長至八辨士三三二五、美滙放長至十六元二五、廿一日晨英滙復長至八辨士四二七五、美滙長至十六元三七五、突破三月份以後之紀錄、據銀行界之表示、此係由于中日戰局我方益見有利之故、

（中央社廿二日重慶電）滬訊、滬海關發表本年一月至十一月對外貿易進口値、國幣三三四六七萬九五四八元、出口値一九四三九萬五一二四元、計入超四〇二八萬四二四元、

### 據滬□方
## 施毒化策再接再厲

（中央社廿二日重慶電）滬訊、□方在滬積極推行毒化政策、愈接愈厲、在滬西所設公賣之土行達十一家之多、

## 西康鑛源籌商開發
### 葉少峯離渝赴康定履新
### 農本局貸資五十萬發展農產

（中央社廿二日雅安電）西康省政府建設廳長葉秀峯、由渝抵雅安、轉道赴康、參加省府成立典禮、廿一日在雅召集當地工商界領袖、懇談發展甯雅兩屬鐵銅硝鑛及茶葉等事業、此間藏鐵甚富、僅冕甯縣屬之瀘沽一地、據專家測量藏鐵八千萬噸、爲我最大礦山、此外天內彭瑜藏鐵量亦極驚人、礦層甚厚、面積亦大、迄今皆用土法風箱鍋鑪、現由省府撥巨欵稍事改造、第一部增加榮經漢源鐵產、預定明年一月起、每月可產四五百噸、將來瀘定天全等地、同時擴大生產後、每年產鐵總額可達十數萬噸、誠爲後方重工業根據地之一、又天全銅硝硫磺、雖無精確統計、但蘊藏之富、實無限量、雅安產茶馳名、號稱邊茶或鱸茶、每年輸出至康藏等地不下二百萬元、現農本局亦派專員韓德章抵此、携欵五十萬元、準備借貸與康省農民、發展農產、俾利康省實業之發展與我抗戰事業同具偉大前途、殆無疑義云、

### 皖廳長方治談
## 補救皖教育

（中央社廿二日屯溪電）新任皖教育廳長方治、廿日抵屯、即在屯設辦事處、定廿三日開始辦公、中央社記者特往訪謁、叩詢關于今後皖省教育方針、方氏首稱、教育部對于皖省淪陷地區數千失學青年、及多數中小學敎職員、流離失所、異常關懷、故于重慶湘西分別設國立中學、以資救濟、次稱鄙人奉命忝長本省教育、丁此非常時期、因按照事實需要、除廳務派員接收外、設辦事處于重慶、以辦理關于省外本省青年之升學與貸金救濟等事宜、一面在屯設辦事處、以督進省內一切教育事宜、對省內原有學校擬按照需要設法充實、對于接近戰綫或游擊戰區之失學青年失業敎職員人士、則擬儘量給以就學就業機會、以期實際發揮義敎特效之功效、藉以引導民衆、不致爲□人奴化敎育所麻醉與誘惑、以目前本省形勢論、屯溪實爲足以策進上述諸任務之較適宜地點、總之、丁此非常時期、關於敎育事業之一切實施、應本苦幹實幹精神、以最經濟而有效的方法、發揮當前戰時敎育之功能、與加厚長期抗戰之實力、

### □嗾傀偏
## 擬禁華北通用法幣
### 人民信心堅定此舉決難實現

（中央社廿二日重慶電）滬訊、日政府爲應付英美對華財政援助起見、已嗾使華北傀儡于明年三月起禁止中中交農四行法幣在華北流通、但據銀行界觀察、此舉事實上將無法實現、蓋自日方在華北限制中央法幣後、中央法幣在華北不但未見減少、且價格日益提高、□幣僞幣因有聯繫關係、其眞實價格、均在法幣之下、足見華北人民對法幣信心始終堅强、自美國宣佈延長中美貨幣協定後、法幣價格又搖搖直上、故□方企圖在華北予法幣以打擊、實爲絕對不可能之事云、

## 印度對我同情益見增加

（二十三日上海快訊）印度上議院議員貢士羅今日由日抵滬、談全印對華抗戰之同情心更見增加、惜印過貧、不能予華經濟援助云云、貢定三日離滬赴港、

### 駐滬各國外僑
## 一致譏訕有田聲明

（中央社廿二日重慶電）滬訊、駐滬各國外僑對日外相有田之聲明書、及對記者團之談話、紛紛加以批評、綜合各方觀察、僉認有田此舉不僅含有非正式探詢列强意見之意、且對列强採取嚴重威脅之意味、惟列强在有田發表聲明後所給予之唯一反響、乃爲積極援華、而美國且以延長貨幣協定、準備以中國之黃金準備爲擴大對華貸欵之兩種方式出之、尤足見其給予日本之打擊甚深、此種事實上的行動、實爲逼使有田外交至于手足無措之良好答復也云、

### 南京華人房舍
## 被□軍強佔
### 四郊我軍實力增厚

（中央社廿二日重慶電）滬訊、據南京來人談、最近□方人民至京者甚多、華人房屋多被沒收、以供□方人民居住、江南鐵路沿仍通羊湖、惟每日有傷兵車多列運至下關、足見□軍在前綫死亡甚巨、下關海軍體育場已變爲□軍焚屍場、每日葬身火窟者不計其數、被焚之屍身雖大部爲已死之士兵、但呻吟呼痛之傷兵、被焚者爲數亦不少、蓋□軍因傷兵醫藥及給養困難、且不願傷兵痊愈返國、予國人之不良印象、故殘酷的予以處死、至京城四郊我游擊隊實力極厚、

### 黔省提前
## 今年禁絕鴉片

（中央社廿三日貴陽電）黔省府提前今年禁絕鴉片、各地極力改良農產並增加農村副業以謀抵補、據遵義訊、本年提倡山蠶、結果獲純利十數萬、現巳呈准省府、撥欵購種、推行各縣、預計明年可獲利百餘萬、

## 監院會議通過改進工作計劃

•監察院昨開會•

（中央社廿三日重慶電）監察院廿三日上午八時半、舉行第六三〇次會議、主席于院長、及渝全體監委王憲章等、首由監委謝樹英報告奉派視察所到滬江等十一縣經過情形、次由監委苗培成等提出改進該院工作計劃方案、（一）將分區視察之工作擴大、除四川已實行外、逐漸推及其他各省、（二）各監察使每隔三月、須出巡一次、每二年須巡視所轄監察區一週、并將視察情形呈院查考、（三）派遣監委分赴前方監察各級機關工作、決議修正通過、歷三小時始散會云、

# 最後電訊
### 付印以後再版

•日對津租界決加新限制•

（中央社廿三日重慶電）東京外訊、日方對于天津之英法租界已決定加以新限制、此事業經對外公布、

（中央社廿三日重慶電）津訊、□軍於廿二日午以天津防衛司令官之名義、發表限制交通之布告、同時英法租界西南正面建築鐵絲網封鎖租界外之交通、惟粮食運輸、尙不加限制云、

•滬字林西報評近衛之聲明•

（中央社廿三日重慶電）滬外訊、滬字林西報定廿四日發表社評、謂日首相近衛昨日所發表之聲明、爲中日事變發生後、日本歷次聲明中之最自相矛盾者、近衛一方談及取消治外法權、歸還租界問題、一方則要求　華駐軍與凡由軍閥造成之傀儡政府及國家、決無獨立主權之可言、衆信日方之此種甘言密語、决不能使蔣委員長動搖其更堅定抗戰之决心、最近數月來之事實、足証蔣委員長毫未失去中國民衆對彼之熱烈擁護云、

•盧苞□被我包圍殲滅•

（中央社廿三日梧州電）島附近、仍泊□艦三艘、西江連日沉寂、九江至馬口一帶□畏我游擊隊奇襲、築工事甚忙、廿日□兵四五十人、企圖騷擾盧苞、被我守軍包圍、悉數殲滅、

•南潯線□調防•

（中央社廿三日萬家埠電）原駐南潯線之□一〇六師團、幾經摧毀、又加傷病兵日見多、已不能支持、自前日起、陸續調回九江整理、接防者爲□第一師團、

•□犯黃塘被擊退•

（中央社四會廿三時電）三水附近□百餘、廿二日到楊梅騷擾、旋即逸去、又十九日□步騎數十、進犯黃塘、被我擊斃十餘人、殘□向三水潰退、

•北海方面□艦他移•

（中央社廿三日桂林電）北海方面大沙、白龍尾、石斑頭嶺等處□艦、全行他移、去向未明、至島所泊之四□艦、則仍留未去、惟尙無異動云、

•僞蒙府諸逆謁西園寺被申斥•

（中央社重慶廿叁日電）津訊、月前僞蒙疆政府首領德王、李守信、于芷卿、夏恭等逆、東渡訪向□國軍政主腦人員曾三次走謁西園寺、均被拒絕、復由□首相近衛領見、西園寺一言不發、近衛數請、乃忿然曰、講什麼中日親善、反正中國亡了、日本亡了、大家做亡國奴、言畢揮之使去、諸逆掃興而返、

•我外部發言人痛斥近衛狂妄聲明•

（中央社廿三日重慶電）記者以□首相近衛廿二日狂妄聲明、叩詢外交部發言人之意見、承答復如下、日首相近衛、廿二日晚發表之聲明、其內容與以前日方歷次聲明、並無不同、亦即日本破壞中國獨立完整、關閉中國門戶之基本政策、絲毫未變、近衛宣稱、日本尊重中國之主權、但同時堅持繼續其軍事行動、成立僞組織、强迫訂立所謂防共協定、所謂尊重中國主權者何在、近衛聲明日本不欲中國領土、但同時要求在華駐軍、劃內蒙爲特別區、非變相的分割中國領土而何、至所謂內地居住及貿易自由權、表面上似甚平凡、但苟一思及日本在華控制傀儡政府、駐紮軍隊、即不難想見、日本對中國之眞的、在憑藉軍事與傀儡政府之力量、策動日本人力物力、對中國實行普遍的深入的經濟侵畧也、此種途徑、本與日本侵畧東北如出一轍、至謂日本無意獨佔中國之經⊙權、亦非欲限制第三國在華之經⊙利益、則全係飾詞欺人之譚、藉以緩和國際不利於日本之氣、觀于東北僞國之現狀、以及日本近一年來在中國之經⊙設施、與夫第三國在華權益摧殘之事實、益可知其不足置信矣、

•孔譚對英美借欵之感想•

（中央社廿三日重慶電）英美最近先後貸欵我國、作財政上之援助、此舉不但穩定我國之財政、而且可以增加中央信心、記者特謁孔長院、叩以對於此事之感想、孔院長謂、我國十八個月之堅決抗戰、已引起英美各國之同情、且英美與我國之邦交、素稱和睦、而經⊙上之關係、尤爲密切、在此抗戰期間、予我以財政上之援助、實爲友邦同情我國抗戰之表示、□在遠東方面、素懷獨霸之野心、自佔據武漢後、更有露骨之表示、一方拒絕開放長江企圖關閉中國之門戶、同時並聲明、稱九國公約之原則已不能適用於遠東之現局面、凡此均足窺見其用心、無非欲一手壟斷中國之利益、而排斥英美各國於中國之外、此種猖獗舉動、自不能爲英美所容忍、英美爲維持條約之尊嚴、及保護各該國之利益起見、于是乃有對我財政援助之舉、此項貸欵係商業性質、但亦可有政治之含義、是以爲目前世界糾紛正緊、英美決無暇顧及遠東之事、日本向以敢肆無忌憚、今英美貸欵給予中國、非所以明白表示支持中國抗戰之決心、此舉實爲日本料所不及而無異予以當頭一棒也、記者並叩詢關於西南之建設事宜、孔院長謂、西南現爲我抗戰之重要根據地、今後當積極建設、以加抗戰之力量、現行政院與行營正擬籌設西南經⊙建設委員會、以從事西南之建設事宜云、（以⊙代濟）

## 英下院辯遠東販毒問題
# 抨擊日本毒華政策
### 淪陷區域毒氛瀰漫勢愈猖獗
### 國聯禁毒工作備受日人破壞

（路透社廿二日倫敦電）衆議院在今日宣佈休會之前、工黨議員佛拉查爾提出關於遠東販毒問題、據謂日內瓦鴉片顧問委員會、所通過之取締販毒案之後、英政府是否已遵行之、中國在日人管轄下之區域販毒之風愈猖獗、香港情形亦甚壞、香港有紅丸館三千間、香港政府無能力以取締之、又查香港每日平均銷售卅萬以上之紅丸、吸烟人數有四萬、又據國聯鴉片顧問委員會巴巴沙氏之報告謂、日本專破壞國聯會之禁毒工作、鼓勵世界各地販毒、以害中國人民、倘該報告係切事實者、則日本是否係一文明國、誠屬疑問、英國有一標語謂「商務隨國旗而發」、余向不甚贊揚此標語者、但尚較勝於「毒品隨國旗而發展」、外次官畢氏答謂、紅丸之毒、尤甚於鴉片、吸紅丸者日多、此問題殊爲嚴重、英政府已與日本訂立辦法凡關於販毒份子之行動、彼此交換情報、如此、吾人雖不能立刻解決此嚴重問題、但最低限度可以表示吾人甚重視此問題、據外相所得之報告、中國販毒之風增長、是否由於日政府之有計劃的行動以毒化中國人民、現尚無據証明、據所得可靠之消息、証明國聯鴉片顧問委員會本年六月間所發表之報告、係確實者、查華北在未淪陷於日本人之前、中國政府已厲行禁烟法令、誠效大著、自從華北淪陷於日人手之後、則吸毒之風又長、查本年二月間北平僞政府已將中國政府卅二項法令取銷、本年五月間僞政府之稅務署又挑准開設三百餘間烟館、政府又發出新令統制販毒、其有無效果、尚待事實證明、現在平津一帶烟槍烟具公開販賣販毒機關相繼開設、無一商店不有鴉片出賣、華中方面販毒情形不若華北之嚴重、南京僞政府最近已頒行統制販毒之命令、其成效如何、尚未有所聞、遠東各地吸食紅丸之風確增長、紅丸大都來自天津、多由朝鮮人販賣、日軍事當局對於此問題態度如何、現當未有所聞、英政府甚欲與其他各國政府共同審查此問題、各國如能合作、應付此問題、較勝於英國單獨爲之也云、

### 美參議員畢德門
## 聲明厭惡日德政府
### 德美關係又趨緊張

（中央社廿二日華盛頓電）參議院外交委員會主席畢德門、頃以個人名義向報界發表談話稱、一、美國人民不喜日本政府、二、美國人民不喜德國政府、三、各種獨裁政府不論其爲共產主義的或法西斯主義的、皆爲美國人民所反對、四、美國人民具有依據現行各項和平條約伸張正義公道之權利與力量、因此必有一日實施此項權利、但美國政府苟非必要、無需使用武力、畢德門又謂、此項談話、幷非對任何國際事變而發云、

### 美對反共協定國態度漸强硬
### 美對內長演詞
## 拒絕向德正式道歉
又趨緊張云、

（廿三日華盛頓電）美國務院次長華爾斯頓發表談話、畧謂關於美內政部長前日在其列化倫涉及德國之演說、美政府拒絕正式道歉云、

（二十三日柏林電）據半官方面宣稱、美內政部長前日在其列化倫發表之演說、涉及德國之一段、備極「粗暴侮辱」、德政府已向美京方面提出「極强硬」之抗議云、

（二十三日柏林電）美內政部長在其列化倫之演說時、指責德國係一「殘暴者」、頃希特勒之納粹機關報著論批評、畧謂美國此種舉動、有美德邦交斷絕之危險、官方雖仍緘默、但一般人認爲美國內政部長之演詞、既自稱係代表大部份美國人士之意見、則美德間之感情、極受影響、因德國人士、對此、殊爲憤怒也、該報繼謂、美方行爲、儼如向德挑釁、而欲斷絕兩國之邦交、美國應撤開視線、細察歐洲之眞正問題、眞正環境、而不應輕聽「戰魔」之謠言也云、

### 國會以七票優勢
# 通過法政府財政案
### 平衡明年預算增稅十億法郎
### 信任達拉第內閣案一次通過

（中央社廿三日巴黎電）總理達拉第昨提請衆院爲政府財政法案第二條問題通過信任案、結果投贊成票者二九一人、投反對票者二八四人、棄權者三十四人、缺席者八人、相差僅七票、內閣生命倖而保全、衆院此舉無異對于財長萊諾提出之法案表示贊助、但政府提請衆院通過信任案時所獲多數票如此結果、實爲空前未有之事云、

（路透社廿弍日巴黎電）法衆院今晚第弍次通過信任達拉第內閣案、計贊成者三弍二票、反對者弍六五票、缺席者弍三票、

（廿三日巴黎電）法議院頃以弍九一票對弍八四票、通過擁護政府之增稅方案、准政府全權加徵十萬萬法郎之直接稅或間接稅、俾得平衡法國明年之財政預算案、

## 謁美統總
### 英財政專家
### 建議共開經濟會議
### 極權國家不被邀請

（廿二日華盛頓電）頃間得悉、最近英國財政經濟專家派治爵士曾謁見羅斯福總統、討論經濟問題、派氏嗣向新聞記者談話稱、渠係向羅斯福進言、召集一世界經濟會議、派氏稱、現時舉世均從事擴軍、估計美國軍費一項、即達美金一百二十五萬萬元之鉅、情勢至爲嚴重、此項巨大開支、在勢不能繼續無限制的維持、某記者叩以此種會議、義德兩國有參加之希望否、派氏答稱、「余認極權國家現正處重大之經濟難關中、渠等現時搾取猶太人之金錢、即藉補助其支出」云、

### 美紅會決定
## 我救濟民難

（中央社十三日倫敦電）據每日電訊駐華盛頓訪員悉、美國紅十字會決依照救濟西班牙難民先例救濟中國難民、

## 西國民軍
## 間諜充斥
### 逮捕千人處決逾百

（二十三日晨倫敦電）據外交界稱、因涉及西班牙之諜間案而被捕者、已達一千人、另息謂在上星期已被處決者達百人以上、又、英外交人員數名亦在被捕之列云、

（二十三日漢堡電）據昨晚邊境方面報告、西叛軍及政府雙方均發現間諜網之存在、乃軍大事搜捕、結果捕獲百餘人、聞將盡行處死、佛郎哥爲肅清間諜活動、已下令逮捕千人左右、間諜之總機關、聞在西班牙之西北部、由巴斯格民族自主黨指揮、政府軍在巴塞隆拿之播音台亦宣稱、發現擾亂巴塞隆拿、馬德里及華倫韓亞之陰謀、經已將作亂人犯數百名逮捕、據悉佛郎哥之手下、已將受飢餓痛苦之人民之糧食、牛奶、麵粉、及燃料等加以

### 蘇波商約談判
## 頗有進展
### 貿易總值增加廿倍

（中央社廿二日倫敦電）據每日電訊報莫斯科電訊稱、蘇波商約談判、頗有進展、雙方初步談判後、已決定將二國間之每年貿易數值、增至一萬四千萬至一萬六千萬波幣、被現時之貿易總值、將增加二十倍、現蘇波二國經濟代表團、定於明年一月舉行會談、商討一切詳細辦法、

### 英外交界
# 注視日蘇關係
### 在英美合行積極援華中
### 蘇聯分薄日本最好時機

（中央社廿二日倫敦電）日蘇庫頁島漁業問題談判、現已陷于僵局、此事此間外交界正予以密切注意其發展、據稱庫頁島前經一九〇五年撲茨茅斯條約規定劃分爲兩部份、由日蘇各佔一半、依照該約之規定、日本有權在庫頁島北部（屬蘇聯）領水內捕魚、並在該處開發油礦、後蘇聯方面因日本於一九三五年十一月締結反共協定、故拒絕重締漁業條約、兩方隨卽協定將舊約效力臨時延長、但（滿國）收買中東路之欵項、滿方延未照付、蘇日漁業談判因之另起枝節、但魚爲日本人民之日常食品、故漁業問題自極重要、惟目前談判之僵局、其政治上之重要性、遠較商業上之重要性爲大、且蘇聯外交人民委員□李維諾夫前曾宣稱、庫頁北部領水其中百分之十因軍事上之原因、日漁夫不得享有捕魚權云、故此事尤見嚴重、另據熟悉中國戰區情形之軍事觀察家稱、日本前將原駐華北之日軍五師調往（滿國）此舉殊無理由、其結果日方原定擬進攻廿陝切斷中蘇交通路綫之計劃、勢必受嚴重之影响、因而延緩實行、蘇聯似未必願與日本兵戎相見、但蘇聯自不願日本長久盤據華中華北、現英美兩國多已表示擬積極助華、正爲蘇聯分薄日本之實力最好之時機、蘇聯之政策在使日本猜度不中云、

## 日本又圖
## 威脅蘇聯
### 海軍表示保護利權
### 外省準備召回大使

（上海快訊）外息、據東京訊、蘇俄關於續訂漁約事、毫無妥協之意向、日方對之、深感憤怒、聞倘遇談判完全失敗時、相信日方召回駐蘇大使、亦非不可能之事、據「國民新聞」特訊稱、日政府方面頃正考慮此項步驟、藉以表示日方對保護漁權一舉之重視、昨日首相近衞與關係閣僚會議後、已有新訓令致駐蘇日本大使東鄉、渠將立即與蘇外長李維諾夫會晤、進行談判云、

（中央社廿三日重慶電）東京外訊、日海軍省發言人昨招待外籍記者、發表談話謂、海軍當局、對於日蘇漁業談判、異常關切、正密切注視其發展、海軍自當盡其應負之職責、實行日本之固定政策、以保護日本之權利、實現其正當之要求、現局勢尚未發、到必須日本海軍宣布其態度之時期、又外相有田昨日于閣議散後宣稱、日本於對蘇舉行漁業談判時、必須具有强固之決心、蘇聯缺乏之誠意云云、又昨日閣議就日政府對于漁業問題之應付方針、舉行協議云、

### 陳部長暢談
# 第二期軍事新姿態
### 勗勵後方民衆節用奮發

（重慶航訊）軍事委員會政治部長陳誠、日前在招待本市新聞界席上、報告關於第二期軍事、戰畧上之轉變、今後□人之動向、我軍之部署及後方社會情況之感想、茲誌其報告要點如次、

**戰略上的轉變**

在蘆溝橋戰事發動以前、□原想不戰而征服中國、及戰事發動以後、則又持「速戰速決」的戰畧、以適應他們的環境、欲使中國屈服、我最高領袖蔣委員長當戰事發動之初、即揭櫫「持久戰」「消耗戰」爭取主動爲戰畧上之最高原則、用以針對□人的戰畧、抗戰到目前、我們可以劃爲二個時期、自平津京滬之役及黃河兩岸之役以迄、保衛大武漢之役、這是第一期、至武漢戰役以後的戰事則爲第二期的開始、在第一期中、作戰已一年零幾個月、無庸諱言的、我們失去了許多地方、不能不算是一種失敗、但我們一年多的苦鬥、不惟使□人不戰而征服中國的迷夢打破了、就是所謂「速戰速決」的戰畧也告失敗、所以從戰畧上可以說、□人是失敗的、而我們是相當的成功了、目前已轉入第二期戰事、我們的戰畧已經有新的規劃、就是要爭取主動、以後的戰事、都是在山岳地帶、形勢于我極有利、且□人愈深入將愈感困難、今後我們必爭取主動地位而使□人反處于被動地位、這是絕對可能的、

**今後□人的動向**

目前前方戰事、暫時歸於沉寂、最大的原因、是自從武漢作戰後、□我雙方都有重大的傷亡、雙方都需要時間來補充及整理、因此我們應注意目前戰事的沉寂、並不是□人放鬆我們、却是他們積極準備另作新的企圖、據□人最近表示、中日問題以佔領武漢爲開始、前此的戰鬥、不過序幕而已、由此可知、今後□人更將加緊其進攻了、至今後□人的動向、在軍事上當然要封鎖我沿海及西北的國際路綫、同時在已淪陷的地方從事於要點之固守、使我們無法反攻、至政治方面、亦必加强僞組織之政權、以期淆惑國際觀聽、（未完）

## 法方拒絕同意
# 義欲撤銷法義協定
### 法外長接見英使談商

（廿三日巴黎電）此間負責人士頃宣稱、義國外長齊亞諾近曾照會法國政府、謂一九三五年法義協定已由該國認爲失去時效、此間法國主管人士則謂此項協定、雖未依照慣例予以批准、但雙方所有懸案、已因此項協定而完全了結、法國且曾以重大讓步、保全法義兩國睦誼、此項協定之文字精神迄今仍復加以信守云、

（路透社廿三日巴黎電）法外長龐來二十二晚接見英大使菲浦斯、所討論者聞係關於義國正式通知法國一九三五年法義協定不再有効問題、據稱、法國人士以爲因法國現仍認定一九三五年之協定、已解決兩國間之歧見、今義國竟予宣佈廢止、第二步自亦有待於義國之行動云、

### 義外相
## 亟拉（攏）匈南
### 齊亞諾又將聘匈

（中央社廿二日匈京電）義外相齊亞諾、今晨離此返國、臨行前曾親自邀請匈外長克薩基赴義一遊、克氏何時啓程、此間尚無所聞、

（羅馬電）此間外交界人士宣稱、義外相齊亞諾將於張伯倫聘美之後、往聘南斯拉夫、而匈國外相則將於齊氏聘南返國後、來聘羅馬、

義報近稱、匈牙利與南斯拉夫希望促進兩國間更密切之關係、而齊氏聘南與匈外相之來義、其任務即在實現此目

### 英失業婦女
## 要求冬賑
### 遊行市內高呼口號

（中央社廿三日倫敦電）昨日有失業之婦女五十人、入倫敦最華貴之利玆旅館餐廳、令侍役取茶、並謂彼等將按值償付、侍役等即告以不能在此處飲茶、彼等拒不退出、茶役等不得已、乃呼警干涉、在此時間、各婦女乃起立演說、要求多賑、並請政府在耶穌聖誕節、予彼等特殊之救濟、其後警察趕至、各失業婦女與警察稍事交涉後、即允退出、當彼等列隊出外時、曾高呼口號、要求多賑、其後又取出標語、高舉巡行街市、一面卽高呼口號云、

# 湘桂黔途中觀感

（重慶航訊）記者沿公路由衡山至桂林、轉赴貴陽、視察桂黔兩省一般情況、並推進本社在該兩省內之分社工作、以求與新階段中抗戰建國大計密切配合、爲時雖未匝月、地區亦僅以公路沿綫要點爲限、走馬觀花、雖期盡致、然而所獲印象、甚爲深刻、以我大西南人力物力之雄厚、益以當地負責官長之精勤努力、支持長期抗戰、貢獻於獲得最後勝利者、實無限量也、

首先可以舉告國人者、即此將近三千里之長途、地方安堵、交通便利、軍民相親、情緒緊張、遠非抗戰以前乃至今日外間同胞所能想像者、具有傳統性的封鎖閉塞之桂黔兩省、今日已完全開放於全國軍民之前、且以空前之進步姿態、效力於我全面戰爭矣、從來除冒險家外皆裹足不前之湘桂黔山岳地帶、今則貫以康莊大道、聘馳裕如、不復有任何阻隔矣、

記者以十一月廿九日侵晨乘車離南岳、日出後抵衡陽、昔日不過爲粵漢路上一平凡城市、今則爲華中華南兩大戰場間之重鎭、雖迭遭□機狂炸、而市容仍於緊張中具有極端鎭定之神情、由衡西進、公路與湘桂鐵道、成平行綫、至湘桂交界處之粟山舖計二百卅八公里、除公路兩側外、目之所及、山勢迤邐、連亘不絕、誠爲大西南之天然屏障、入桂境後、首渡黃沙河、此地須受嚴厲檢查、嚴防奸人混入、越前數公里抵全州時已黃昏人靜、但見市內有柏油馬路、寬闊平坦、兩側白楊載道、景色宜人、西式建築物中有電燈閃爍、惜記者爲求一日駛抵桂林、故未駐足、由此而南經興安靈川、始於當夜十一時抵達、自衡陽出發後、途中每見我多數新兵、在新式技術訓練下、依不同之地形、爲實際之操練、朝氣勃勃、可敬可感、

吾人在桂林可得之最深刻印象、應爲桂省軍政當局在物資上的極端貧困中、盡精神上超人的努力、記者在桂一旬中間、獲晤軍政教育各方領袖、莫不有此觀感、自主席黃旭初先生以下、以致男女學生、悉着布衣布鞋、可爲一例、街頭之華服仕女、殆皆外來之中上等難民、廣西全省兵役之貫徹、爲全國之冠、勿庸贅言、即所有壯丁、亦皆經嚴格軍訓、以學生方面而論、學生軍團組織之初、僅欲召集千人、而自動報名者、竟達四千餘名、其發奮報國之熱忱、可以想見、桂林遭□機轟炸時、壯丁自動營救、緊張至極、婦女方面之刻苦勞作情形、尤爲他省所罕見、惟報紙一層、則尚有美中不足之處、即專訊與時文稍感缺乏、桂林人口、抗戰後已由萬餘人增至十八萬、唯一報紙之廣西日報、似宜再百尺竿頭、更進一步、以應新的需要、

九日出發赴黔、東南行六十公里、抵陽朔、所謂「桂林山水甲天下、陽朔山水壓桂林」者、即此地也、惜乎晨霧濃密、山色模糊、未能賞觀、然就近處看去、山石聳立、奇拔無比、儼如倒掛琉璃、惟是風景固美、悉皆石岩、童禿不毛、在生產上殆無貢献可言、廣西貧瘠、要不外得天太薄、當非過言也、

午抵柳州、街道寬敞、大厦連雲、商店繁多、儼然新興都市、廣州淪陷後、該處商戶挾存貨來此設店銷售者甚多、由桂到筑、計程八百十餘公里、雖乘汽車、亦非三日莫辦、故第一日僅在宜山下榻、一代宗師之蔣百里先生、月前卽在此處長逝、其墓在城外三里許山麓、記者以深夜不能躬往憑弔、亦一憾事也、翌晨、兼程前進、疏星曉月、益增靜寂、至此山路漸多、惟路基甚好、過懷遠三河兩度口、亦甚迅速敏捷、行人毫無痛苦、中午止於桂黔交界之六寨、打尖後復西北行、黃昏時抵獨山、縣城不大、但氣象殊新、城內街道清潔、即一般攤販、亦極整潔、予人以意外新鮮之感覺、嗣經探詢此間有一衞生院之組織、對於環境衞生及防疫助產、甚爲積極、致有此成績、我內地人民、在長期愚昧中、衞生最不講求、直接對於國民健康、間接對於兵員補充、打擊甚大、是爲痛心事之一、今者邊陲小縣、獨具慧眼、對症下藥、爲功必偉也、記者到筑、晤吳主席後、始知黔省府以衞生一項爲施政要著之一、

由獨山北行、漸登苗嶺、東南尖脈、山勢起伏、漸遠漸高、公路坡度亦大、此段途中感人最深者、即道旁鑿石補路之農民、自獨山迄貴陽二百餘公里、蜿蜒不絕、其數當在二萬以上、此種工作之重要、較衞生問題有過之而無不及、蓋道路多保持一分、則我國汽車運輸便利一分、節省車輛零件汽油時間代價之大、實難想像、無論人力銷耗如何之重、畢竟爲中國人之人力、如能因此減少對外倚賴、則其發揮實屬必要、同時於此一端、又可見貴州民衆動員之廣、此種民衆皆爲地方農夫荷自己之鋤斧、鑿自己之林山、自携乾粮、手編筐籃、從事國家第一等重要之抗戰建設事業、其艱苦偉大精神、吾人應如何欽敬之也、

## 短評 一個對照

（華）

這兩天因爲英美表示共援助中國的態度，法幣高漲，人心振奮，對於耶誕及新年，顯示一種歡欣鼓舞的氣象。反之，在日本，自英美法三國共同對之提出抗議，証券市場大跌，日圓下落，最近上海消息已跌至九十餘元，在法幣價值以下了。

這是一個很好的對照。

但是日本的財閥雖然感到惶急，而日本的軍閥却仍不管這些。近衞稱病了許多天，宣言壓了許久，前天竟發表出來了●事前據稱曾經有過首相，外相與海陸兩相的會議，而藏相池田却不在內。於是五相會議成了四相，正好一桌。曾有人把對華戰事比作日本的賭博，然而由日本軍人之意，却好像這賭博是不必要什麼本錢的。但偏是他們却高談經濟提携，長期建設！這不是作夢，□□□□。

丰度攝影公司
攝影人像 品質名貴 全港獨有
冲印放大 微粒顯影 敏捷妥當
皇后戲院對面電話三二一一三零

華德洋行
新到
著名之青島西法精製
燻牛舌頭
味美價廉 歡迎試嘗
零沽批發均甚便宜
德輔道中二十四號弍樓 即安樂園對面
電話二一零二壹弍

# 我國府獎勵華僑回國 投資開發實業

## 訂定非常時期投資獎勵辦法 華僑投資實業將獲種種優待

我國政府當局、爲鼓勵海外僑胞歸國投資實業、以開發寶藏、富國裕民、增强長期抗戰力量起見、特訂定非常時期華僑投資國內經濟事業獎勵辦法、分寄海外各地僑團實業界、本港各僑團、多已接到、辦法共十條、茲誌之于次、爲我僑實業家參考、第一條、凡華僑在非常時期投資國內經濟事業、依本辦法獎助之、第二條、本辦法所稱經濟事業、指農鑛工商及與國防有關之經濟事業而言、第三條、凡經濟事業、華僑資金佔資本總額百分之六十以上者、得呈請經濟部予以左列各欵之獎助、（一）經營上及技術上之指導與協助、（二）捐稅之減免、（三）運輸之便利及運費之減低、（四）公有土地之使用、（五）資本及債票之保息、（六）補助金之給予、（七）安全之保障、（八）榮譽紀念之頒給、第四條、國營之經濟諸事業、得由經濟部於呈准後、特許華僑投資合辦、第五條、華僑投資之經濟事業、如遇特殊困難時、得呈請經濟部救濟、第六條、本辦法之獎助事項法令、另有規定者從其規定、第七條、華僑爲第三條之呈請時、應由僑務委員會證明其確爲華僑、第八條、經濟部得指定經濟事業、擬定計劃商同僑務委員會勸導海外華僑投資、第九條、戰事結束後華僑依本辦法既得之權利、繼續有效、第十條本辦法自公佈之日施行云、

# 中途斷 帆船渡海壯遊

## 無法前進駛返上海 準備短期繼續出發

旅滬白俄史堅尼哥夫、及阿克斯那等八人、最近乘駕帆船一艘、懸掛白俄帝旗、由滬出發、準備經香港、馬尼剌、新嘉坡、爪哇、澳、及紐西蘭而至三藩市、參加金門世界展覽會、回程取道巴拿馬運河、英屬西印度 加那里羣島、大不列顛、歐 、蘇彝士運河、橫渡印度洋、經孟買馬六甲、新嘉坡、香港轉返上海、詎於日前由滬啓航、駛至離滬約七十里、該帆船之主桅突告斷折、海面風浪極大、無法前進、迫得中途折回、駛返上海、但彼等雖告中途被阻、仍未放棄此遊計劃、準備于短期內繼續出發

# 集深圳救濟 新界難民

## 本港政府實行移送

自寶安□軍退後、本港政府即勸告新界難民返回華界、並在深圳又生公司設所收容、十餘日來、難民已漸返內地、但大部份仍留居新界、現本港政府當局已決定將新界全部難民移送返深圳收容集中救濟、各界賑聯會昨晚救濟組會議、經決定與政府合作、短期內停止新界各站救濟難民工作、並勸難民返華界云、

# 增航空班次 渝桂渝滇各線

## 定一月一日實行新時間

歐亞航空公司爲配合環境需要、適應各界要求起見、渝桂渝滇各線均已增加班次、並定一月一日實行新時間、渝桂線、每星期日、一、四、三日對開一次、渝滇線每逢星期一、三、五由渝開滇、星期日、三、五、由滇開渝、港方可與各線銜接、星期日之滇渝桂及星期一之桂渝滇班機一視需要、予以全飛或僅飛一段、此外並有桂林昆明線、每逢星期一由桂開昆、星期日由昆開桂、西南交通、益增便利、

# 保鄉衛國

## 星洲青年組回國服務團 進行就緒將可歸國抵港

星洲僑界青年多人、矢志爲國、組織青年回國服務團、響應本港學生賑濟會之呼籲、返國服務、徵求參加團員、以有實際技術者爲標準、尤其注重於機工及司機人才、現進行業告就緒、將可歸國服務云、

# 航業新紀錄

## 港澳輪隻竟達九艘 港澳間

廣州淪陷後、此間內河航業、頓受打擊、一部分輪船雖於去月杪由英艦護送回港、惟東安各輪仍受日方之阻撓、迄未能駛離廣州、昨據航業界息、關於各英籍商船之返港問題、雖迭經港政府提出交涉、仍無結果、現留省各輪尚未受若何損失、我機時轟廣州、故各英艦多泊近各輪、以示區別、本港各江輪自停擺後、爲維持現狀、俾免受嚴重之損失、故多改航港澳線、現計行走此線之輪船共九艘、實開港澳航業之新紀錄、而葡籍輪船亦乘時而起、計本年十月份入口船隻噸位達九千零九十噸、出口達九千一百八十七噸、小火輪進口噸位六百二十四噸、但該航線貨客均少、尤以由此間開出時爲甚、故各輪僅能維持支消、至全般情形、損失頗爲重大、

# 李漢魂任粵府主席

## 合軍民力量作百粵長城 將軍必有奇謀以飫衆望

### 華商總會電賀

本年十月十二日、□騎南侵、在大亞灣登陸、不旬日而革命策源地之廣州、竟爲□兵不血刃、而告失守、凡我粵人、莫不表示萬分悲憤、引爲奇恥大辱、而在抗戰建國史中、亦遺留一不磨之污點、自粵垣淪陷之後、粵省負責最高當局、主席兼民政廳長吳鐵城、第四戰區副司令兼四路軍總司令余漢謀、以禦□無方、無以對百粵民衆、引咎辭職、中央當局、對吳氏堅辭主席、業已批准、遺缺以現任第□戰區第廿九軍團長李漢魂兼任、明令業於本月廿日行政院第三九四次會議發表、李氏爲百粵名將、年來統率師干、迭挫强□、勳績彪炳、中央當局、倚畀甚殷、此次受命回師、肅淸粵□、復拜命主理粵政、實深慶得人、行見百粵軍光、盡殲醜類、爲我粵人湔雪失地之耻也、本港華商總會、以李將軍榮膺粵府主席、衆望所歸、於前日幹事會開會時、議决去電馳賀、電文昨由婦女慰勞會李夫人吳菊芳女士轉發、原文探錄如下、敬啓者、恭聞先生拜受中央政府之命、榮任粵省主席之職、遐聽之餘、欣忭無旣、先生才兼文武、志切忠貞、總領大軍、屢抗强□、奇勳疊建、遐邇同欽、今復大旗南回、主持粵政、合軍民之力量、作百粵之長城、驅狼奔豕突之□□、復璀璨莊嚴之珠海、將軍必有奇謀、以飫衆望、而港僑百萬、亦莫不馨香以祝、企踵以待也、肅此申賀、敬候崇安、此上廣東省政府主席李漢魂、香港華商總會主席李星衢、廿七年十二月廿三日、

# 海軍及陸戰隊操演

## 明年一月四日跑馬地舉行 海軍總司令諾貝爾親臨檢閱

明年一月四日上午十時、駐港海軍及陸戰隊、將在跑馬地舉行年操、由海軍司令諾貝爾檢閱、參加檢閱者計有海軍三隊、陸戰隊一隊、連同長官約共一千人、由伯明咸艦艦長伯賴氏任司令官、戰艦海軍參加者計有干德號、加迭夫號、伯明咸號、蔑畏號、航空母艦鷹號、潛水艦隊第八驅逐艦霍洛比刺號、諾貝爾司令于十時抵達操場、各軍隊排列候閱、然後逐隊操過檢閱台前、再成立中空方陣、最後由司令訓話、四十五分鐘檢閱完畢、然後由貝司令騎馬領導至灣仔分域街、再行檢閱、于大操前一日、各隊先行全副武裝演習一次以資熟練云、

# 將宣布廢用

## 本港銀質舊輔幣 須在農曆新年後

本港自實施新幣制後、即開始收回銀幣、原日流通市面之一元銀幣、經由政府發行一元紙幣、陸續收回、目前市面已無一元銀幣流通、間尚有散存于民間者、但爲數極少、至于一毫銀幣、亦由政府收回、而發行 輔以爲代幣、經由政府收回之銀質輔幣、已逾 數、但流通市面者仍屬甚多、至 幣在港流通、業有數年之久、期間因歹徒僞冒者多、商人遭受損失、政府爲提早收回銀幣及舊幣起見、經向英國鑄幣廠訂鑄大批新幣、該批新 幣已運抵本港、政府日前亦經決定限於本年底盡行收回銀幣、惟目前適屆新舊年關、市面金融流通、有賴于輔幣者甚多、爲調劑計、政府擬展期收回銀毫及舊輔幣、據庫務司布力氏昨語記者稱、收回銀幣、爲實施新幣制政策所應舉行之步驟、本港自放棄銀本位後、即已開始收回銀幣、銀質輔幣、經已收回者、佔全部百份之六十、尚有四成仍在市面流通、政府對于目前在市面流通之一毫銀幣、經已決定盡行將之收回、同時第一期發行之 幣、亦在收回之列、目前經已運到大批新 、發出市面、準備陸續收回原有輔幣、惟目前適屆新舊年關、商場交收、需要輔幣甚多、爲調劑 面金融流通起見、特定于華 新年後、始行宣佈停止行駛銀質輔幣、希望商人收藏此項輔幣者、可到庫務司署及各大銀行換取新 、俾盡行收回銀 之計劃、得以早告實現云、

# 眞馬寶効力

## 徵求哮喘病者之成績 服眞馬寶後家家歡笑

大發公司爲實驗其代理之三角牌眞馬寶効力起見、特徵求哮喘患者一百人、以資試驗各情經誌前報、查該公司自開始徵求後、三日之間、報名者甚衆、經該公司派員訪問、詳詢病狀後、認爲確係積年哮喘患者計有五十人、各送治哮喘特效藥三角牌眞馬寶多服、俾資療治、昨日復再分別按址巡視、據悉服眞馬寶後、均呈良效、痛苦解除、家家歡笑云

# 國府集中全國心力 積極調整國際貿易

## 與事業界通力合作 謀國民經濟之發展（續）

**生絲** 二十三年三、二九八、〇〇〇公斤、價值二三、五二二、五三四元、二十四年四、六一六、四一二公斤、價值三五、六九四、九七〇元、二十五年三、七九四、二〇一公斤、價值三六、七一二、八七〇元、二十六年四、一六八、二七一公斤、價值四五、八八一、七五六元、二十七年一月至十月四、五七三、九五六公斤、價值二八、三五七、四〇〇元、

**茶葉** 二十三年四七〇、六九八公擔、價價三六、一二〇、七四七元、二十四年三八一、五一六公擔、價值二九、六四三、九〇八元、二十五年三七二、九九八公擔、價值三〇、六七三、九八一元、二十六年四〇七、〇四四公擔、價值三〇、八二四、一一四元、二十七年一月至十月三三六、九五九公擔、價值二六、一三七、九三三元、

**猪鬃** 二十三年四二、〇六六公担、價值一五、一二八、〇五一元、二十四年四六、二六三公担、價值一六、二二四、八〇五元、二十五年五二、六四八公担、價值二五、三〇二、七四六元、二十六年四〇、四四九公担、價值二七、九二一、二〇四元、二十七年一月至十月三〇、一三一公担、價值二二、九五九、九三四元

**牛皮** 二十三年七七、〇〇五公擔、價值五、七〇三、三六四元、二十四年六八、九〇一公擔、價值四、七八四、二四二元、二十五年一四八、二七六公擔、價值一〇、七〇六、四六五元、二十六年一四九、六三五公擔、價值一二、八九二、五〇七元、二十七年一月至十月五八、三二七公擔、價值四、六五三、五〇二元、

（未完）

# 居民宜速種痘

## 上海疳症流行

自上海發生痘症後、本港已存戒心、昨本港醫務總監司徒永覺接見記者談話、通告市民於最近三年內、未種痘者、務宜從速種痘、預先防範、而小兒尤宜注意云、

# 大陸通訊社成立

大陸通訊社、定今日發稿、該社於國內各大城市均派專員常駐、担任通訊工作、務求快捷翔實、該社社址設廣東銀行三樓、歡迎各界指導云、

# 義勇軍總部 徵求自動參加輸血

## 先行登記俾得將來徵集應用

香港義勇軍總部昨發出通告、徵求自動參加輸血、爲醫藥局擬定徵求輸血份子計劃、先行登記志願輸血者俾于將來需要時、得以徵集應用、故希望健康居民、踴躍報名、據醫藥局長司徒永覺昨日下午語記者稱、關於徵求份子事、經已分向警察局、香港大學學生、及聖約翰救傷隊等方面、徵求協助、吾人須要多量志願份子、蓋輸血唯一重要事件、危殆者每因得輸血而獲救治、

# 金融行市

戊寅十一月初二日　民國廿七年十二月廿三號禮拜五

銀行開倉

| 行名 | 價 |
|---|---|
| 生銀價 | 壹式 |
| 近期 | 二九〇六二五 |
| 遠期 | 一六四三七五 |
| 英美匯兌 | 四七六七五 |
| 掛沖申電 | 一七二 |
| 英京電報 | 一合二八七五 |
| 暹羅電報 | 一四九三七五 |
| 花旗電報 | 二八九三七五 |
| 舊山即期 | 二九〇六二五 |
| 勞啤電報 | 八三 |
| 石叻電報 | 五三一二五 |
| 佛冷電報 | 一〇九 |
| 荷蘭電報 | 五三〇六二五 |
| 呂宋電報 | 五八〇 |
| 西貢電報 | 一〇九 |
| 即期司運票 | 一〇三〇六二五 |
| 通天司運單 | 十五員九二五 |
| 上海司運單 | 十五元九二五 |
| 八九炒金 | 六十九元一八 |
| 八九大金 | 一百一十四元二 |

| 行名 | 價 |
|---|---|
| 西貢紙每一員 | 九〇七 |
| 靚舊毫每千低 | 四百五十元 |
| 靚新毫每千低 | 三百三十元 |
| 中央紙每員値 | 七五 |
| 廣西紙二四 | 中央光低一百七十元 |
| 一員銀毫券 | 四一〇　四〇九七五 |
| 大洋券 | 五六二　五七〇　五六六 |
| 大洋券 | 什每元五毫五仙六 |
| 港單毛 | 每千低七毫 |
| 港雙毫 | 每千低一元 |
| 港五仙 | 每千加五元 |
| 港光 | 每員八二三 |
| 港仙士 | 每毫九九六 |
| 一元新 | 港紙每百低二仙 |
| 石叻紙 | 每員一元八五一 |
| 石叻毫 | 每員一元八毫三 |
| 貨項紙水 | 十二元五毫 |
| 米市紙扣水廿員 | |
| 花旗紙 | 每員三元四毫〇六 |
| 雪梨紙 | 每員三元三毫三三 |
| 荷蘭紙 | 每眉一員八毫四九 |
| 呂宋紙 | 每員一員六毫九三 |
| 勞啤紙 | 每眉一員一毫八五 |
| 暹羅紙 | 每正一員四六八七 |
| 佛冷紙 | 每冷八五三五〇〇 |
| 正磅紙 | 每磅十五員九毫合 |
| 雜磅紙 | 每磅十二員六毫一 |
| 大員單市 | 卅七員七 |

| 行名 | 價 |
|---|---|
| 一式 | |
| 一式 | |
| 花旗銀價 | 壹式 |
| 上海雜電 | 一七三五 |
| 英京即期 | 每磅伸十六員一毫三四 |
| 英京即期 | 一合二八七五 |
| 每金伸三元四毫四八二 | |
| 每金伸三員四毫三三四 | |
| 每眉伸一元二毫〇四八 | |
| 每員伸一元八毫八二三 | |
| 每個伸九仙一七四三一 | |
| 每眉伸一員八毫八二三 | |
| 每員伸一元七毫二〇四 | |
| 每員値九毫一七四三一 | |
| 每磅伸十五員九三三三 | |
| 信行金條 | 一百四十二員 |
| 十足金葉 | 一百四十三員 |
| 銀行金條 | 一百一十八元 |
| 二一英金 | 二十七員七毫 |

# 郵局截信時間

（日期用新曆計）

| 船名 | 往何處 | 日期 | 挂號信 | 平常信 |
|---|---|---|---|---|
| 綏陽 | 厦門上海 | 廿四日 | | 下午三點半 |
| 安徽 | 厦門 | 廿四日 | | 下午五點 |
| 干德冰加文奴 | 小呂宋 | 廿四日 | | 下午五點 |
| 哥夫 | 石叻錫蘭印度東南非埃及馬賽 | 廿四日 | 上午九點三刻 | 上午十點半 |
| 霞飛將軍號 | 西貢付運寄法空郵 | 廿四日 | 下午壹點半 | 下午二點半 |
| 新疆 | 汕頭上海 | 廿五日 | | 上午八點 |
| 貴生 | 天津 | 廿五日 | | 上午九點 |
| 他夫總統 | 小呂宋 | 廿五日 | | 上午九點 |

# 航空截信時間

帝航機 直接飛往倫敦及轉寄馬來亞渣華澳洲 一月一日 正午十二點 晚上十點

▲又關於聖誕節日郵局辦公時間至日休息、至廿六日及廿七兩日、中環總局、九龍區總局及上環分局則于上午八時開始至十時、每日並派挂號信及普通信一次、

# 往來港澳輪船

| 船名 | 往澳時間 | 返港時間 |
|---|---|---|
| 天一 | 下午二時 | 上午四時 |
| 西安 | 下午三時半 | 上午八時 |
| 交通 | 下午二時半 | 上午三時四十五分 |
| 濠江 | 上午八時 | 下午二時三十分 |

| 船名 | 往澳時間 | 返港時間 |
|---|---|---|
| 廣福祥 | 下午一時 | 上午二時 |
| 泰山 | 上午八時 | 下午二時 |
| 金山 | 下午五時半 | 上午三時 |
| 泉州 | 下午四時 | 上午八時 |


雙妹老牌 潤髮油 中國廣生行出品

雙妹牌潤髮油滑而不膩每次澆髮之後取此油少許輕搽髮際然後加以梳理可使頭髮柔軟烏黑有光

德記利士公司船期

海壇 往汕頭厦門福州 十二月廿七日下午四點開

新海門 往汕頭厦門福州 十二月三十號下午四點開

貴客如欲搭船附貨者請到本公司辦房面議

德記利士公司啓

萬國美專 招收男女新生 函授西畫

以最有效驗之捷法函授西畫教本數十冊永遠學員成立六年學員遍全球成績昭著并添設函授國畫科即招國難廉費生另面授招圖工音體系國畫系西畫系國學系等日夜班星期班新生編制與國立美術大學相同校舍宏敞詳章附郵四分即奉 院址旺角何文田太平道一十號電話五一二三九

夢鄉 嚮導 33165

保持名譽 陣容佈置

林安琪 陳美莉 戴翠霏 陳玉華 劉麗絲 白虹 陳翠玉 倩雲影 王露芙 蔡霞影 陳燕兒 劉王綺

大華影戲院

即日放映美高梅公司香艷趣情諧級戀愛問題片

情重金輕

羅拔揚。廖雅里斯合演

下期耶穌聖誕選映美高梅艷情拳術片 鐵臂拳王 羅拔泰萊最新傑作

不日放映 頑童感化院

光明影戲院

即日首次放映山月公司出品

柴米夫妻 關文清導演 鄺山笑 林妹妹 林頌衡主

全部粵語對白倫理警世巨片 △好夫妻唔使憂柴米 心祇要大！唔好細心 人愛想大 △半世恩人愛快！來看柴米夫妻 請早購票

冬節日加映早場十二點半 日場兩點半 夜場七點半 九點半

票價連稅 超等三毫 後座二毫 中座一毫半 前座一毫

下期首次放映 新華公司出品 桃源春夢 劉繼羣 許曼麗 韓蘭根 童月娟 主演

不日放映 新華公司出品 冷月詩魂 談瑛 王引 主演

本報九龍半島分銷處大生司 深水埔荔枝角道二百八十六號 電話五七八六一

包醫肺癆吐血

保証第一式期肺癆限十五星期痊愈包醫費三千元愈後方收費 每盒肺癆藥鐵價壹百五十員 每盒可用一星期

東亞銀行十樓海倫行 電話式式一式陸

方便丸 開胃的

香港商務專門學院 雲咸街

廿八年春季新班 男女中西日夜 商業全科選科簿記會計打字速記商法銀行經濟船務專科開始報名請留意會考英國試成績與學員出路

附設實習部商專行 現有大夥美國無線電收音機平沽 每架卅元起碼

（電話叁叁四五〇）

太古洋行船期廣告

安徽 厦門汕頭石叻庇能 十二月廿五號上午二點半

綏陽 厦門上海 十二月廿五號上午四點

新疆 汕頭上海 十二月廿五號上午十點

貴府 汕頭上海 十二月廿七號上午十點

四川 海口北海海防 十二月廿七號下午二點

嘉應 厦門上海 十二月廿八號下午五點

海口 汕頭上海青島威海烟台天津 十二月廿九號上午十點

江蘇 汕頭上海 十二月卅號上午十點開

山東 廣州灣海口海防 十二月卅號上午十點開

潮州 上海 元月一號下午四點

廣東 汕頭上海 一月三號上午十點開行

甘州 汕頭福州青島威海烟台天津 一月三號上午十點

張家口 汕頭西貢暹羅 一月三號上午十點

貴客如有貨請到本行或德輔道西三號太古分局電話式零壹式 貴客搭船定位請到德輔道中壹百廿柒號南泰恒記 自動電話叁零零式伍

華人總經理莫慶鏘 分局司理莫慧一 謹啓

渣甸輪船公司船期

啓者本公司有堅固快捷輪船

恒生 往汕頭上海 十二月十六號上午十點

怡生 往海防 十二月十六號正午開行

吉生 往神戶大阪 十二月十七號上午九點

泰生 往汕頭上海烟台天津 十二月十八號下午四點

德生 往海防 十二月廿二號下午三點

顯生 往山打根 十二月廿二號上午十點

瑞生 往星架坡庇能吉打 十二月廿二號下午二點

貴生 往汕頭上海青島烟台天津 十二月廿三號正午開行

定生 往汕頭上海烟台天津 十二月廿五號正午開行

怡生 往汕頭上海烟台天津 十二月廿七號正午開行

春生 往汕頭上海烟台天津 十二月廿九號下午四點

永生 往海防 十二月廿九號下午三點

利生 往汕頭上海烟台天津 十二月卅號上午一點

貴客購買船票及定客位請移玉到干諾道中門牌五十號本公司客務總代理永茂卡記接洽是荷、凡往汕頭上海青島輪船開除星期日外均有船落貨並接駁長江各埠貨物、貴客如欲附貨搭船者請移步、本公司辦房面議是荷

電話二壹叁零五 渣甸公司啓

機器洗衣局

本局自一九零二年創辦至今。已歷三十五載。對于乾洗一層。更極精求。因配有英國最新式「氣力」乾洗機器全套。舉凡呢絨絲綢。以及花綢。人造絲綢等。洗後鮮艷無比。不特能保其原有色澤。並且不縮短。起貨亦速。若有快捷期者。携物到總局。句鐘便可工作完竣。凡客。尙期留意。

通衢記 總局在旺角廣華道最高烟 電話五七〇三二

分局香港皇后大道中廿二號A 電話二一二七九

分局尖沙咀彌敦道廿七號 電話五八五四五

# 政論　第十期

## 西南與西北的經濟建設方針(三)

今後要有適當的經濟行政機構，進行計畫方案，必須增大下層的組織，改革下層的組織，使下層的組織，能承受新的任務，能發揮新的力量，上下相稱，行動合一，纔能收使臂使指之效。

第二，權限問題。過去中央黨部有國民經濟計劃委員會，行政院有國民經濟設計委員會，實業部有國民經濟建設運動委員會，國民政府主計處有統計，立法院有統計，行政院各部會也有統計，這種架牀疊屋的組織和重複的工作，既不經濟，又不統一，實增加行政上的紛亂；現在雖然減少了許多，但不能說絕對沒有，應該把事權統一起來，同樣的事，由一個機關專辦，不必分做兩個機關；應屬於某一機關權限，其他的機關不必干涉；即是什麼機關辦什麼事，不能越權或夾雜兼辦其他的事。要事權統一，纔能責任分明，責任分明，纔能增進效率。

具體的說，今後經濟行政機構，應該組織「全國經濟建設計劃委員會」，由中央各機關各部會的長官爲委員，全國一切經濟計劃，無論中央和地方，均由此委員會來決定。當然西南經濟建設委員會和西北經濟建設委員會，均受其指導的。

計劃機關與執行機關，不必分開，或由全國總計劃機關授以原則，執行機關根據此原則編成計劃方案，再由總計劃機關爲之綜合決定，使各部份計劃不相抵觸，能互相配合，共同發展，而爲一個完整無缺的計劃方案，同時也就打破各自爲政的現象，使各部份執行機關，取得有機用聯繫而爲中央經濟建設的分部。

此外應設置監督計劃進行機關，監督全國各機關執行計劃的成績，規定獎懲，嚴密考察，其執行計劃的程度，是不是與所規定的相符合，是不是有舞弊及怠工的情事，糾正過去一般官吏對於公營事業不負責任及假公濟私的行爲，促成建設收效的迅速，更有必要。

總之，經濟行政機構，在組織上應如何能以簡馭繁，在任務上應如何能完整統一，絕對的要打破省自爲政和上重下輕的流弊，纔能收敏捷，均衡，密切之效。

### 五　建立新經濟中心問題

高叔康

過去我們的經濟中心是上海，上海失陷了；經濟中心移到武漢，武漢現又失陷了，經濟中心必然的轉移到內地。因此，有人主張，以四川爲建設新經濟中心區域，統御西南和西北各省的建設；殊不知現在的建設，是在抗戰中進行，一方面應注意建設經濟的發展，一方面應顧慮軍事必要的情勢；比方說軍隊作戰應該多建立幾個重要據點，這個據點攻破了，有那個據點存在，依然繼續可以抵抗；那個據點的防禦力量，即是加強這個據點的力量。經濟建設亦然，能多建立幾個經濟據點，一來使內地各省個經濟平衡的發展，二來加強整個經濟本身的力量，三來減少軍事上意想不到的破壞。現在戰區遷出的工廠，文化機關，幷且集中在重慶四川，在經濟方面和地勢方面，誠然比其他各省有種種的優越條件，但不能說，只發達四川一省的經濟，就可以充足抗戰建國之用。工廠和文化機關都集中在一個區域，其他各省沒有戰區的生產和文化機關遷去，促成社會經濟繁榮，固不待說；同時生產和文化機關集中在一地域容易爲敵機轟炸毀滅，毀滅了某一部分，可以影響其他部分的工作停頓；毀滅這一個地方，其他的地方不能馬上建設來代替。如果以爲其他各省的建設條件，不及四川，貪圖現成的便宜，擇肥而噬，遺害百年大計，使中國經濟建設，依然走向過去失敗的道路，這是無可救藥的錯誤。

因此，與其說建立新經濟中心，當不如說發達都市經濟；都市經濟是現代經濟發達的基礎，人口集中，運輸便利，物品匯集，交通發達。近時代各種產業經營和發展的條件，也就是培養現代文化的園地，所以工廠，商店要寄存在都市，文化和政治機關也有寄存在都市，都市經濟發達的程度如何，是測定一國經濟發達的標尺。

現在我們的幾個重要都市均已失陷，要建設後方經濟，能不要都市經濟，把內地的中小都市經濟變爲現代都市經濟，這也是勢所必趨，同時把內地無數的農村經濟都能得到繁榮，亦有必要，所以應該爲各省的發達各省都市經濟，爲各省建設經濟的基點，將戰區遷出的生產和文化機關，平均分散到各省都市去，一來可以提高各省文化的水準，二來增加各省生產的新勢力，三來根本能疏散了重慶市的人員，因爲重慶市人口的增多，是生產和文化機關集中的緣故。然而有計劃的發達都市經濟，在長期抗戰中，不能不考慮在一個都市中的工廠如何分散，交通和防空的設備問題。總之，內地經濟建設，應均衡的發展，而新經濟中心的建立，也不應只限於一地。

近來談後方經濟建設計劃的人很多，而且政府當局也正在那裏着手做，這個問題，不要說做，就是談起來，也眞是千頭萬緒；不過在做的方面，總不要把它當做臨時的救濟，湊合，應付來看待，在談的方面，也要把握着它的重要綱領，找到根本問題的所在，大家都拿出遠大的眼光，作全面的打算，樹立百年大計，不要辜負西南與西北這廣大和豐富的資源。(完)

## 法意關係的演變(一)

陳鐘浩

(一)

意前外長施福沙公爵在其所著——「敵視的兄弟」一書中，論法意關係，確有精闢的見解：他以爲二十世紀初年，是兩國邦交的黃金時代。那時意大利仍隸屬於「三角同盟」，惟因與奧不睦，貌合神離，對法保持着友善態度，及至大戰爆發，意大利參加「協約國」，經過三年餘的共同戰爭生活，可是戰事終止，兩個「姊妹國」，反忘却往昔友誼，由誤解漸至仇視了。這種近於矛盾的現象，應如何解釋呢？事實經過是如此：在歐戰發生的時候，意大利欲借此機會，恢復他「未收復的土地」，幷且想向遠東及非洲方面進展，便和協約國一再磋商，確定參戰後的代價。結果，在一九一五年四月二十六日，成立著名的倫敦協定，不久意大利便和中歐宣戰了。根據這次協定，協約國密許意大利在戰勝後，有下列的報酬：(一)北面獲有特萊安地連同勃來腦山隘，完成自然疆境；(二)東北面佔有易斯里亞全境(惟阜姆除外)；(三)亞得利亞海對岸之達馬西亞亞爾巴尼亞之梵羅拿任亞爾巴尼亞中路，組織回教中立國，受意大利保護；(四)在地中海中，承認意大利在多戴加來斯的主權；(五)在西亞合併土爾其的亞得利亞，在非洲協約國承認意大利在突里波里的領土權；(六)最後尤關重要者，就是協定中的第十三條，規定將來英法在非洲宰割德國殖民地的時候，意大利得要求在其領土隣近的區域，有相當土地的報酬、意大利抱着領土上的欲望，參加前途殊難逆料的大戰。所幸戰爭勝利了，意大利在和約上，雖得着特萊安里易斯利亞及多戴加萊斯：然而戰後情勢轉變，民族運動，風起雲湧，意大利久所垂涎的達馬西亞，因其居民爲斯拉夫民族，所以劃入南斯夫的版圖。亞爾巴尼亞的獨立運動，阻止了意大利的進展。土爾其的復興運動，更驚醒了意人侵西亞的好夢。在非洲德國領土，被英法兩國用委託管理的名義，共同宰割了。而意大利竟付缺如。經了長期交涉，英國祇割讓吉巴倫塊一不及英國所得的二十分之一的薄土。法國也只讓了一些撒哈拉沙漠附近一些不毛的沙地。大戰中的倫敦協定，竟變成未兌現或兌現不足的支票了！戰後法國，志滿意足，強敵慘敗，失地恢復，復結納新興國，保持她歐洲的優越地位。意大利雖取消了北面的勁敵——匈奧帝國，幷完成了自然邊境，然究未滿足參戰的熱望。當時羅馬人士，便覺得『勝利被摧殘了』。因此對着阿爾卑斯山那邊的盟友，由嫉生恨，法意關係，也就由冷淡趨於仇視了。

戰後社會的不安，國際情勢的不滿，失望和悲哀中，產生了泛繫運動。墨梭尼里執政的初期，法意關係，還未十分惡化，墨梭尼里對於『戰後分配』，因不滿意，然還希望以和平方法，消滅所謂『不公允之事實』，因此在外交上，意法還有相當的照顧，譬如一九二三年意侵希臘各府 Corfu，法國在國聯席上，設法爲意解脫，而意大利對於法國的進兵魯爾也表示贊成，假若此時能誠意協商，解決戰後的懸案，兩國關係，未始不可轉善，到了一九二五年泛繫黨政權益鞏固，理論亦漸成立，民治黨人繼續退出議會，那時法國正值左黨得勢時候，這些小資產階級的自由主義者，看到意大利集團的政治，以及反個人反自由的理論，當然視爲異端，而與法國左黨有連帶關係的集團——馬松團根據他愛好和平和擁護人權的理論，看着墨梭尼里不啻專制魔王，而一般反泛繫黨的意人，竟借重『人權宣言』的祖國，做他們政治宣傳的大本營，時常鼓吹所謂『民治的十字軍』來反對意國政制，思想上的憎惡漸次的牽連外交關係，兩國間的鴻溝，便日益加深了。

(二)

戰後法意交惡，在各處都表現出來。在地中海法意兩國，有霸權之爭，在海軍備上互爭雄長。一九二二年華盛頓海約，因爲英國協助的結果，意大利主力艦，得與法國平等，規定各得一七五〇〇〇噸。意固志得意滿，法國則表示不適。其時意大利原希望將平等原則，引伸到輔助艦方面，終因法國反對，未能成立協定。及至一九三〇年，倫敦會議中，法意海軍平等問題，更引起激烈的爭執。意大利引援華府海約的原則，要求與法平等；法國堅持不認，他的理由，是：他有廣博的領土，散佈於全球。他的海軍，須分配於地中海大西洋和太平洋上維持祖國與殖民地的交通，並防禦外來的襲擊。若意大利，只是地中海國家；他的利益不出紅海以外，而兩國海備平等，則意國海艦集中於地中海，實際上不啻佔了優勢。此種論調，並不能折服意人。墨梭尼里說得好：『法國現在有廣大的殖民地待征服呢！』倫敦會議中，法意終未能成立條約。翌年經英外相漢德森的斡旋，成立一種諒解，然而不久又發生爭執了，所以海備平等問題，使兩國在爭持狀態中。

在中歐及巴爾幹方面，意大利循着羅馬帝國的途徑，向亞得里亞海對岸的達馬西亞進展，故戰後南意關係，日趨緊張。幸而一九二四年正月，兩國成立協定，將阜姆讓給意國，同時更簽定友好條約，希望將兩國關係，轉到尋常狀態；然而意國野心，並未終止，南國戒備，亦不稍弛；南國依法爲後援，更加入法國所指導下的小協約同盟。法國則利用阿爾巴尼亞，做侵略達馬西亞的前鋒。南阿兩國，時起邊疆的爭執，同時他們的台柱——意法兩國間的關係，也連帶緊張。一九二六年十一月，意大利和阿爾巴尼亞結締蒂哈條約相互保障領土。翌年十一月南法便簽友好條約。數月後，意阿更簽定第二次友好條約，將阿國置於意國保護之下了。此外意大利在巴爾幹半島上，與希(臘)修好與布(加尼亞)聯姻。他的目的，無非是孤立南斯夫減少法國在巴爾幹的聲勢。在中歐方面，法意兩國，也有強烈的衝突。法國以小協約國爲中心，希望組織多腦同盟，維持中歐現狀，並且做他政治經濟的勢力圈。然而意大利却從中反對，一九三〇年的泰狄歐計劃，無由實現。意大利利用一般戰敗國家，組織不滿現狀的集團與匈牙利特別親善，爲匈國人呼籲『公道』。更和國『內衛軍』設法連絡。又和哈不斯堡復辟黨人，表示同情，意奧匈三國，成立幾次協定，謀經濟上和政治上的合作。在中歐及東南歐意法兩國，常演於對立。

雙十牌

合理化牙刷

此刷上下兩端均有植毛。上端係刷牙外面。下端則擦牙內裏。內裏刷牙時。若用直刷法。則內外牙縫完全潔白。經醫學權威者。認爲確係合理化牙刷。

發行所
香港中環大馬路一五三號電話三五七六二
香港中環大馬路一二三號電話二四九一五

樊仲雲主編

國際週報

第卅四期出版

要目

德國收回殖民地問題(圖解)……樊仲雲
如此日本……
日本與德國的勾結……布洛赫
蒙古與新疆……赫德森
一週大事……金辛
我軍克服惠陽博羅
米美爾舉行議會選舉
湘桂線上……卜少夫
日本勢力的伸長(續完)……赫德森

每冊三分
國際編譯編輯
南華日報社出版
總發行處：
香港荷里活道
四十九號
南華日報社
營業部

胃腸專家　王日光　內科婦科　腎病肺病　立止痛症　咳血痾嘔

愈心胃氣痛
我余患心胃氣痛。飽滯翳刺。心跳眼黃。已有四五年之久。屢醫罔效。幸賴旺角上海街生昌隆店伴介紹到上海胃腸宮腎專家王日光大醫生施用自理治療術診治全愈感德之餘特登報鳴謝
廣州河南華東路五號　慎隆金號　杜良恭頌

上海女醫　李靈仙婦科專家
擅醫　宮斜不正　胎前產後　不孕京痛　頭暈眼花　宮炎帶下　一切腎病

愈廿年胃病
我僕患胃腸腎病逾廿年嘔吐酸水刺痛常作噯氣羣醫束手幸前四年蒙上海名醫胃腸宮腎專家王日光博士善法治愈永無復發介紹親友胃腸宮腎病均收奇效誠爲近代之良醫也感德之餘愧無以報特獎銀杯成座顏曰「性善術精」以留紀念並再登報鳴謝
香港中國銀行　宋佐廷再頌

愈我胃腸炎便瀉
余患胃腸疾炎水瀉歷有年所屢醫無效驟至食慾不振頭暈心跳精神萎靡百病叢生後蒙東亞銀行李桐先生介紹到王日光醫師診治不匝月竟然百病消除並鑄感大德除登報頌揚介紹外並贈銀區一方題曰「萬家生佛」以誌不忘
香港砵甸乍街七號　針記衣車公司　總經理黃錦敬啓

愈我心胃氣痛嘔吐
余三年前患心胃氣痛病。飯後每覺反吐食物。及嘔酸噯氣形體瘦弱。屢醫罔效。近閱報章得悉王日光博士善醫斯疾。遂往求診。蒙博士憫恤余貧診金減贈。診治兩旬幸獲痊愈。感德之餘。愧無以報。特登報鳴謝。
香港祥和銅鐵號店伴陳蘇邸

四天愈我胃腸脹痛
余患胃腸膨痛。大便不整。日痾兩三次。便帶膠。小便赤色。多夢。口苦。已有年餘。今蒙大道中一七六號何東行五樓王日光醫生。四天治理痊愈。特登報鳴謝。俾患斯病者知所療治焉。香港大道中一百六十五號
鴻德銀號程仲鳴謝

王日光李靈仙醫所大道中一七六號何東行五樓電話二一六〇六
診症時間每日上午十時起至下午五時止星期日下午停診

聖誕送禮　如欲採辦

絕頂名貴之
巴黎最摩登粉盒
英國一九三八年新款爆仗
法國第一流名廠化粧香品及
美國最矜貴朱古力者
請到
東亞大葯房来

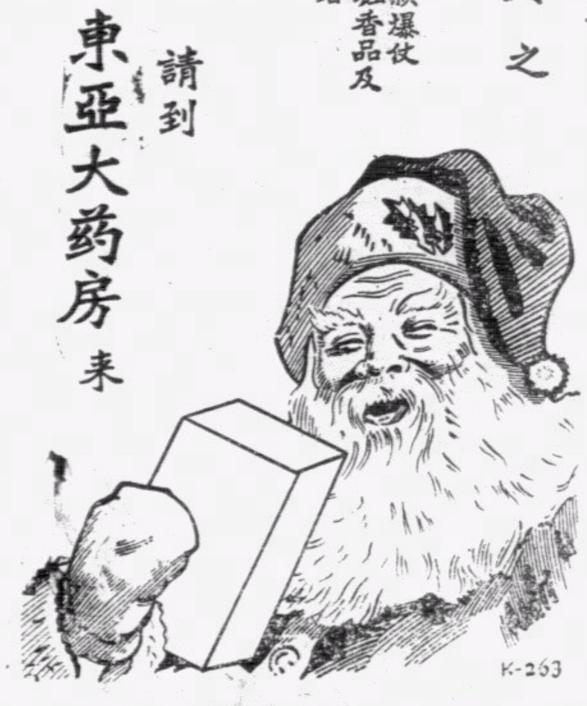
K-263

港粵
利安鐘表行
游泳表

駱駝嘜時表
總行　香港大道中　電話二一六六一
分行　廣州十八甫　電話一五四五五

# 南華A三戰米杜息

## 甲組聯賽今日強師逢勁旅

### 寃家碰頭掃桿埔場有劇爭

### 海軍隊戰光華會於海軍場

### 雛鳳渡海戰警察於界限街

### 告山奴助聖若瑟戰香港會

戚公

去週球賽、多奇蹟演出、甲組四戰、三出冷門、誠出乎一般人意料之外、南華A之負於士蔑隊、香港會之勝米杜息與九龍會迫和海軍隊、甲組形勢雖無突然之變化、但已成混沌之局、誰是本屆盟主、仍須有待第二週循環賽後數星期、始能決定、蓋南華A與海軍相差僅一分之微、前途尚有比賽多場、將來變化仍多、在今後各戰中、實有舉足輕重之勢也、

第二週開賽之日、南華A首先遭受蘇軍士蔑隊之打擊、幸而海軍隊亦不得志於九龍會球場、否則海軍早已扶搖直上、位居首席、然而、本週聯賽、亦爲南A與海軍競爭首席之關鍵、南華A三戰米杜息於掃桿埔場、海軍隊迎戰光華會於海軍球場、其他尚有南華B戰警察會於界限街場、聖若瑟戰香港會於聖若瑟球場、四場聯賽、以南A對米軍之戰爲最重要、蓋此兩強先後已接戰兩次、在聯賽第一週之戰、米軍勝南A、成績二比一、特別銀牌賽米軍以十人應戰、一比三被南A所淘汰、今日兩隊作第三次重逢、聯賽內爲兩隊之重要關頭、在兩隊之榮譽計、各勝一場、必以全力而擭取此場勝利、是場比賽、將爲第二週賽最精與最重要之一戰也、

海軍戰光華、本屬重要、以實力論、則光華非海軍之敵、苟有冷門之演出者、則形勢又將有轉變、雛鳳渡海戰警察、對勝利成份較高、聖若瑟遇香港會、港會乘勝米軍之餘威與聖隊戰、必有一番劇爭、至乙組戰、南華乙當勝軍再逢米杜息、是戰亦爲南華乙之難關、其能否保持常勝威名、在今日之戰中有莫大之關係也、今日秩序、甲組四場、華隊三路出師、茲將各甲組人選錄下、

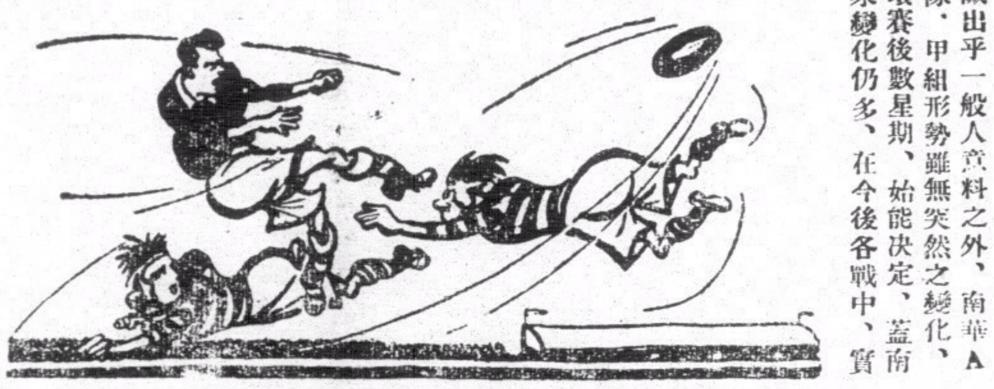

球場漫寫

## 南華A對米杜息

第一週之戰、在加山舉行、當日兩隊確屬勢均力敵、南A本有操勝之可能、奈因球運不佳、馮神腿射十二碼被積臣擋出、失去操勝良機、遂爲米軍以二比一之成績所擊敗、歸根到底、南A之敗、實不得到球運也、特別銀牌之戰、因葛尼之被逐、米軍以寡敵衆、以一比三被南A所淘汰、在本屆球賽中、接觸兩次、各勝一場、今日三次相逢、不啻爲兩隊在本屆最後一次之決戰也、南A以大敵當前、從去週始、諸將又恢復合宿訓練、以全軍精銳上陣、李國威復出、陣容極整、在攻守方畧而言、南A守將務須掣肘米軍之兩翼、出擊敵鋒於中場、須減少其迫近門前之機會、蓋米軍諸鋒除哥羅根外、餘子無一擅射者、端賴衝刺以取勝、一旦縱彼迫近、誠恐難擾哥羅根與皮亞臣之鋒、以記者之觀察、米軍爲增強前鋒之力量計、或有調哥羅根任中鋒或內鋒之可能、苟米軍能任另一將充右翼而改調哥氏充中鋒者、則鋒綫必增強、其進攻力、未因葛尼之缺場而遭受影響、進攻策畧、米軍之屈臣復出、仍爲南A諸鋒之死對頭、此老將對華隊之戰畧、認識最深、善奔能跑、球路嫻熟、有一夫守關萬夫莫敵之勢、南A採用兩翼包抄進攻法、始能破屈臣佈下之壁壘、斗文須矯改獨盤之弊、英祺切勿再蹈士葛時(貪功)之覆轍、記者深信南A之防衛六將可靠、但深盼諸鋒以絕大之努力破敵、此不特可得球迷之擁戴、且對錦標前途有莫大之關鍵也、陣勢如下

▲南華A

包家平
李天生　麥紹漢
李國威　梁榮照　劉慶才
羅斗文　郭英祺　馮景祥　黎兆榮　鄧廣森

▲米杜息

積臣
施濮　屈臣
威建臣　畢禮地　菲士窩打
梯脫　梳氏　皮亞臣　高馬　蟬文　哥羅根

▲南華乙

朱兆恆
李榮安　阮樹
譚振輝　游華興　鄭熾祥
陸達鏗　陳偉生　李恩樑　陳仲賢　田裕發　葉潤波

## 光華會對海軍隊

第一週戰、海軍不惜在九龍會場作戰、在最後廿分鐘內掄回一比一和局、是役、光華諸將可算爲在本屆比賽最佳抄與滿意之一幕、可惜以後是時價不同、成績勢況日下、今日重逢、光華必須演出戰和海軍時之姿態、始有破海軍之希望、否則海軍以各艦雲集、得盡調精銳上陣之便利、垂手可得到勝利、蓋是戰之勝負爲海軍與錦標希望有密切之關係、預料其必以全力擭取此兩分也、光華明知海軍實力強橫、仍不放棄求勝之心、今日佈陣、仍後防六傑如舊、前鋒綫則畧有更動、以擅跑之炳金任右翼、擅射之石金充中鋒、佈陣如此、亦有見地、不過、在比賽時、應團結一致、勝負本球賽常事、勿互相詬罵、始能表現出奮鬥之精神、始有求勝之希望、光華諸子以爲如何、陣勢如下、

▲光華會

李國祺
鍾輝林　侯容生
黃華纖　楊子祥　張樹輝
黃景聰　鄧文治　卓石金　錢熾芬　梁炳金

## 南華B對警察會

第一週戰、警察以二比六棄甲曳兵而走、當日尚未有華警參加、今日再逢、雛鳳雖可獲勝、華警四將參加後、實力比前增強、已非昔日之吳下阿蒙、是以雛鳳不能不以全軍精銳上陣與之週旋、德輝與碩友決出馬、深望雙方有精彩與斯文表演也、觀雛鳳最近數場之戰績而言、中後衛之位置有改換之必要、竊以爲柏偉任中衛、位置好、掠球快、最爲適宜、故記者主張調偉培充後衛、俾得鞏固後防、蓋偉培在劉茂傷足時曾任後衛、不特勇於作戰、頭球與勾銷諸技、大有進境、任後衛宜也、今日不妨一試、以覘成效、陣勢如下、

▲南華B

譚均幹
劉茂　梁柏偉
謝錦洪　林德譜　劉偉培
李碩友　劉松生　陳德輝　楊根保　區士諤　楊水益

▲警察會

麥哈地
陳光裕　畢力般
挪夫　畢力頓　范貴才
江興　侯律　柏架　花利亞　黃文貴

## 聖若瑟對香港會

第一週戰、兩隊戰成二比二、今日再戰、聖隊得告山奴兄弟之力、雷米迪與比路度等參加、實力增強、聖隊對勝利希望較高也、

▲聖若瑟

馬葵士
蘇沙　吳德榮
比路度　夏仙　加士地路
亞路域士　金氏　大告山奴　李安納　小告山奴

# 國際慈善足球賽

飛

——廿六日：愛爾蘭戰葡萄牙——
廿七日：中華隊戰蘇格蘭

國際杯賽、中華、英格蘭、葡萄牙、愛爾蘭、蘇格蘭五強參加、每屆比賽、原定在聖誕節舉行、今年因有國際田徑賽舉行、國際杯賽改於星期一二日舉行、廿六日下午三時半愛爾蘭戰葡萄牙於九龍球場、誰操勝券、可得決賽權、廿七日中華隊與蘇格蘭作準決賽於掃桿埔場、誰操勝券、仍須與英格蘭爭決賽權、綜觀五強實力、以中華、英格蘭、葡萄牙三隊之實力較強、對錦標呼聲亦最高、中華隊(去屆盟主)有李球怪任中鋒、英格蘭戰將如雲、葡軍則有告山奴兄弟與比路度効勞、愛爾蘭有蘭地與李安納出馬、蘇格蘭將以士葛隊爲基本隊、各隊須擁有雄厚之實力、但能持久戰者始有取勝之希望、是項錦標賽爲九十分鐘、至葡隊正式人選、據該隊職員稱、大致如下、

▲中華隊

譚均幹(南B)
李天生(南A)　麥紹漢(南A)
許竟成(東方)　梁榮照(南A)　劉慶才(南A)
侯澄滔(東方)　黎兆榮(南A)　李惠堂(南A)　馮景祥(南A)　楊水益(南B)

△預備員　包家平、羅偉權、陳德輝、羅斗文、宋靈勝、劉偉培、李德奇、鄧文治、

▲愛爾蘭

麥亞利士打(海軍)
羅頓(炮兵)　施濮(米杜息)
湯姆士(米杜息)　蘭地(西工程)　布羅根(海軍隊)
布朗脫(打旗隊)　麥當奴(士葛隊)　李安納(聖若瑟)　佐芝(九龍會)　馬丁(軍糧隊)

▲葡萄牙

馬葵士
雷米迪　蘇沙
帕尼剌　比路度　思馬葵士
亞路域士　金氏　大告山奴　小告山奴　加士地路

## 滑稽化裝足球義賽的前瞻(三)

鄺堂

看台上人聲嘈什、議論紛紜、原來大家滿腹疑團、已在競猜人物、可是誰化女僭、誰扮怪妖、誰爲仕、誰爲商、不怕您眼光銳利、非待完場、包您十猜九不中、他們出到場中、一個一個的把肥軀在地上的洋兵拖起、握握手、鞠鞠躬、臂挽臂兒、欣欣然壹雙雙跑到照相的地方去、先禮後兵、君子們的態度、理應如此

這時候、在號角再三的聲中、却走進來壹位紅袍鶴髮的白鬚公道 Santa Claus 聖誕老人來、得有點遲了、但舉凡足球比賽、沒有球証和兩位巡邊大使、那能啓發戰端、他們算是有點聰明、知道今天的觀衆們、都是眼光濶大、所以也把他們的用具放大好幾倍、讓大家看個清清楚楚、壹尺多長的叫子、坐座上用的鬧鐘、還有那紅白兩面的巡邊旗、隨風招展着、連朗園山上的蒙羅球迷、也齊聲叫好、看那老人到了場中、因爲年紀老邁、壹不經心、把那原定用作比賽的輕氣球踏破了、幸虧他是個母鷄變相、臨時生下壹個大卵、暫且從權用作球賽、

留爲紀念、拍影事竣、白鬚公壹聲號笛、把兩隊的隊長聯袂召到中圈、上年紀的人到底有點懵懂、竟忘記了那擇門的銀圓、雙方靈機一動「舉行戰、見個分明、那曉得誤會滋生、由口角而發生拳鬥、未賽先爭、眞是沖天下之大稽、破世界之紀錄、可憐那仁慈老者、驚到目呆口張、手足無措、快些長鳴警笛、祇求息事寧人、還好巡邊大使、眼光獨到、預備好了幾個尺來方大的骰子、由隊長們推出號碼、多者算贏、一場風波、就此平息、如果愈鬧愈兇、少不免要攪出大亂子、那時觀衆看不到球賽、一定討還銅鈿、那才大煞風景、累死了辦事諸公——

陣勢排開、戰端一觸即發、誰來行個開球禮、和所有的新球規、球賽中胡鬧到若何程度、凡茲種種、且待下回分解、(未完)


# 先施公司

聖誕游藝會

聖誕前夕

小朋友們請快來參觀

雪姑仙境

和北極老人相見

雪姑小姐及她的七友

將給你們一個快樂的聖誕！

(本公司是晚十一時收市)



世醫

# 梁仲偉精醫兒科

慢驚水瀉　急驚痰壅　夜啼嘔吐
久熱不退　痲後咳嗽　小兒五疳
兼理跌打　癧筋彀骨　陰陽惡瘡

寓洛克道一四九號保生堂

辛俊英介紹



中國著名跌打醫師

# 李子飛

中國特秘長法治療參用西法X光鏡檢驗

以保証愈後骨骼無彎曲縮短之弊

曾治愈空軍劉保生蔣其炎兩抗敵英雄因此名震全國

醫務所　香港大道西三六五號電話二八三四二　旺角上海街六七七號電話五一〇〇四

陳亦泮介紹



即日放映

娛樂

票房電話　二五三三二　二五三一三

羅路哈地一年一度招笑諸趣大貢獻

# 瑞士小姐

肥佬瘦佬　經商賭士　行使偽幣　罰當苦工　吊膀有術　叫苦無門

凡本期及期購片等者贈富照館寸相一費！
在星六日本超票得送藝相六照免劵張


南華A健兒

包家平

麥紹漢

李天生

劉慶才

梁榮照

李國威

鄧廣森

黎兆榮

馮景祥

郭英祺

羅斗文

光華會健兒

李國祺

侯榕生

鍾輝林

張樹輝

楊子祥

黃華纖

梁厚金

錢燦芬

卓石金

鄧文治

黃景聰

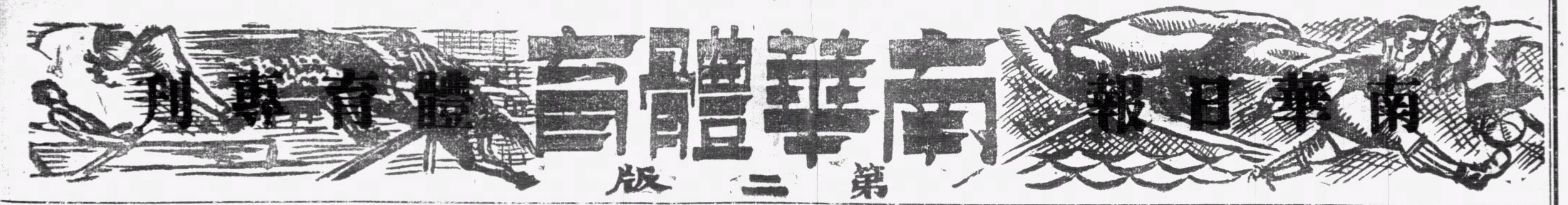


# 排球義賽第二戰 紅灰隊威震香江 直落三局輕取培英綠白

## 婦女兵災會請求舉辦一塲義賽

嶺南校友會主辦之排球義賽、頭場成績、嶺南挫保羅校友、昨天第二戰、輪至嶺南校友戰培正綠白隊、兩隊强師在廣州同享有盛名、昨天交鋒、哄動了七百球迷、整個保羅球塲、擁擠不堪、遲到的無立足地、這天門劵收入、約二百餘元、排球抽彩得欵九十餘元、連計兩塲義賽、收入可達千餘元、成績極佳、（排球是由永安公司和强華公司送出的）義欵全數是撥交青年救護團、用以賑濟新界難民之用、同時嶺南校友會又接到中國婦女兵災會來函、邀請嶺南隊與港聯隊借保羅塲舉行一塲義賽、嶺南當然是接納的、不過日期還未決定、

義賽結果、嶺南健兒以英勇的姿態、以直落三成績擊敗了培英綠白隊、第一局廿一比十四、第二局廿一比十七、第三局廿一比十一、開賽前由新任粵省府主席李漢魂夫人贈旗和致詞、關祖堯律師行開球禮、培英學生數百人到塲助威、嶺南舊生不少到塲服務、在雙方啦啦隊喧鬧聲中、劇烈的球戰展開、

全局球戰、內有數節是極度緊張的、嶺南之所能大勝和培英之至慘敗、分析如下、

嶺南在第一戰、第三排脆弱、能供球而不能防守、就是最大的弱點、所以我說、第二戰嶺南除非起用曾經全輔助第三排、鞏固後防、才有穩勝的希望、嶺南昨天不特起用曾經全、還加上了一位名聞華南的矮將軍李福申、第三排得了這位健將出塲、便凝形了一度不易劈破之壁壘、嶺南之所以能大勝、其關鍵在此、因爲、一隊排球隊的第三排、就是全隊的輸血管、頭二排之進攻、有賴於第三排的輸送、徐亨之得以指揮若定、黃肥之能縱情劈殺、實有賴於第三排輸送之功、經全不但是擅供球、還擅於援救險球、以我觀察、徐亨與黃肥是表演最精彩的、但是居功最高的仍是曾經全與李福申、苟嶺南用第一戰的第三排陣容應戰、恐怕未必有穩勝的把握呢、

培英之失敗、咎端在力量不均、三排的陳英寬缺塲、祇得老將劉澤民支持、當然是獨力難支、何況老劉因疏於練習、供球不準確、以致培英的覆點、完全消失、頭排三將、個子短、又懶於擋球、拒不住長人的快扣和黃肥的劈殺、第一度防線之關防大開、後防便成爲多事之秋、况二排中的健將、態度失鎭定、位置不佳、失球多在此處、全隊祇靠飛將軍丘廣燊高臂取分、伍永欽在第二局退出、培英以（One man team）老丘個人表演獨腳戲、雖然是演出驚人的劈殺絕技、可惜連澤因三排供球不正確、連累到他亦供傳欠準、老丘劈不着失分的仍有多次、累這確是得不償失、以上就是培英失敗的主因、陣勢如下、

△培英綠白隊

（頭排）梅求相 黎連澤 黃超羣 （二排）伍永欽 馬學明 丘廣燊 （三排）劉澤民 陳澤堂 關杜桐

△嶺南紅灰隊

（頭排）盧觀怡 徐亨 陳耀熾 （二排）黃鼎芬 羅南科 莫錦鎏 （三排）蕭殿廉 曾經全 李福申

## 吳鑑泉太極社舉辦 男女團體乒乓賽

香港鑑泉太極拳社、出發

徵求到現在、已有廿餘日、徵求分隊冠軍未知鹿死誰手也、九龍分社教練吳公藻先生、鑒於乒乓球爲良好戶內運動之一種、與太極拳有異曲同工之效、而本島乒乓技術人才輩出、極爲各界人士所欽仰、各乒乓隊更形發展、學校與團體莫不有乒乓隊之設、其隊數之衆、如雨後春筍、但最近所舉辦之九龍區團體比賽及校際杯比賽、惜限于資格問題、對于技術與趣不無影响、今擬籌辦公開男女團體不分組乒乓大比賽、以期集中人才切磋藝術爲宗旨、聞太極拳師吳鑑泉翁將捐出冠軍獎品、以資勉勵、故定名爲鑑泉杯章程一俟討論即可公佈云

## 女籃賽糾紛議決案

女子籃球賽關於梅芳與知行之糾紛事件、聯會委員會於昨夕開會、繼續討論、議決嚴懲知行、以警傚尤、茲將議決案抄錄如下、

（一）關於十二月廿日知行上訴案、本會依據裁判報告及當晚在塲委員目覩証明該晚之計時員潘君計時工作並無不合之處、由書記去函答覆、（另從客）

（二）裁判會來函關於梅芳對知行之一塲比賽、於完塲時、知行方面負責人等圍繞職員台擬毆擊計時員潘君事、一致認爲此事實有違背體育道德、應處罰知行隊以警後來、茲將其處罰辦法如下、

（一）去函知行中學校長請正式派出代表來會道歉、

（二）用書面担保以後不得有同樣事件發生、

（三）須更換現有該隊一切負責人員教練等、

（四）由去函日起知行須於三日內實行以上述各議決案、否則取消該隊比賽、

（五）去函警告知行該隊球員李寶珍及冼慧莊二位隊員、以後不得有躁暴之舉動、

## 小型球賽

香港政府兒童遊樂塲協會、現爲利便兒童運動起見、特設兒童小足球註冊部、定由民國廿八年元月五號起開始註冊、至十五號止截、每日上午十時至十二時止可到九龍青年會支會註冊、凡前曾註册或現新加入者、可依時由負責人攜同本人二寸相片及全隊四寸相片、親臨本會註册部、每隊不得超過二十人、每負責人限負責一隊、每隊隊員不得同時加入別隊比賽、以正手續、如過期不到註冊者、即嗣後偵証借塲、槪作無效云

△明日上午七時尖沙咀友聯小型球隊戰西區勁旅西園戲院於舊國家醫院球塲、

△友聯 梁永澄 麥潤餘 林自有 蔣平山 梁潤澄 歐達才 劉沛根 廖國華

△西華A隊、乘星期日耶蘇誕之便、上午八時對康元小型球隊於修頓球塲、

△西華A 翟錦棠 吳倫標 潘錦鑾 黃康年 王國雄 劉志彪 楊蔭乾 莫雨生 莫文勝 生力軍

又同日B隊上午九時對大東小型球隊于修頓球塲

△西華B

生力軍 梁庭壽 姚文開 梁保生 吳慶全 黃廣榮 陳鎏裕 陳錦成 蔡炽堯 羅鴻標

△南青小型球隊、于今日下午三時戰南星夜校小型球隊于跑馬地球塲、

△南青 吳仕揚 莫若廉 馬耀球 鄭瑞華 林兆華 鄭兆榮 約商務 銅鑼灣

△又新鞋廠坤炳小型球隊于明日上午七時半在加路連山球塲作友誼賽、

△又新隊 林日波 麥炳 張恭樞 黃燦 張鑑波 林松 譚國燦 劉祺 麥來 鄧文棨

△漢英B字組隊、今日下午二時戰十三旅童軍隊於修頓球塲、三時漢英英亦戰東亞中童組於同上球塲、

△漢英英 羅蔭和 尹文光 莫大華上 李志興 張松根下 劉振文 譚煥章 夏桂榮

△漢英B 姚錦培 羅蔭和 梁仲偉 王德昌 李殿霖 王廣成 劉劍鳴 莫大華

△漢英英 朱啓文 劉榮光 蕭然輝 譚煥卓 劉和 譚煥章 夏桂榮

東亞隊 梁春 黃世安 陳庸森 許偉才 鍾才 梁灼威 李純邦 生力軍 許潤林

△焯權杯冠軍之漢英英小型球隊、昨以二比零勝集義隊於修頓球塲、

梁鴻照 黎陸 黃景泉 盧榮信 葉霖輝 彭再明

△生力軍九龍雄星字組、昨以二比零勝惠源體育會華樂小型球隊、結果紅星勝、陣勢如下、

△雄星紅 曾文照 江德 黎柏豪 陳卓麟 黃傑生 黃衮華 黃錦新

曾錫沾

△衛國B組 張頌德 盧根 鍾全慶

陳志誠

△衛國A組 譚偉光 李蕁 黎賢 董恩 李仲渠 黃眞

葉成 劉兆豐 陳芝 潘林

（白字組）

麥錦福 劉英俊 盧志海 葉鄧[illegible] 黎育喜

△康強隊承晨光隊之約、于明日下午五時、在灣仔修頓園作友誼比賽、雙方球員列下、

△晨光隊 羅鼎芳 林景芳 廖健生 鍾劍輝 葉振興 廖智程 魯智深 馮坤勝 鄧學徐 李廉富

△康强隊 麥海明 陳炳華 陳炳賢 劉九 鄭爲 梁景佳 宋榮瑞 聶春榮 梁智遠 陸人子

△孖喇隊承僑工隊之約、於今日下午四時半在修頓園作友誼比賽、球員如下、

△孖喇隊 麥得炳 麥兆宰 任坤 梁貴榮 麥華輝 鄭英智 梁日新

△僑工體育團小型球隊、于今日在對海球塲與冠雲隊作友誼賽、陣容如后、

△僑工隊 黃發就 梁劍雄 生力軍 黎叙 黃卓文 鍾福成 黎盛榮 葉榮基

△九廣鐵機紅白字組小型球隊、于今日下午二時半至四時半戰衛國AB小型球隊於尖沙咀場

林耀森 馬照德 甄威強

（紅字組）黃潤生 葉 兆 銘 葉炳俠 梁宋根 馮席儒 梁樹 葉廷就 劉偉生 彭耀倫 黎耀云

## 南華B建兒

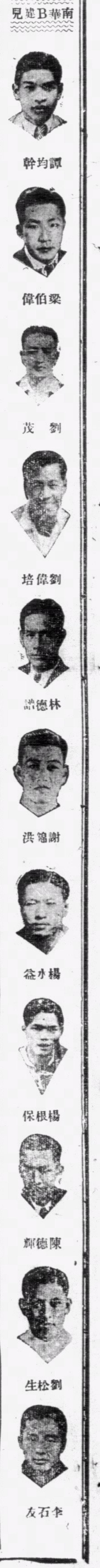


成•公•

本港足球總會球証會叙餐時同攝（美璋）

## 尋甲組各隊績分表

| （隊別） | （次數） | （勝） | （和） | （負） | （得球） | （失球） | （得分） |
| --- | --- | --- | --- | --- | --- | --- | --- |
| 南華A | 十一 | 九 | 〇 | 二 | 四二 | 十 | 十八 |
| 海軍隊 | 十一 | 七 | 三 | 一 | 卅四 | 十六 | 十七 |
| 米杜息 | 十一 | 六 | 一 | 四 | 廿五 | 廿二 | 十三 |
| 東方會 | 十 | 五 | 一 | 四 | 廿八 | 廿四 | 十一 |
| 南華B | 十一 | 五 | 一 | 五 | 十六 | 十九 | 十一 |
| 士蔑隊 | 十二 | 三 | 六 | 三 | 廿一 | 卅五 | 十 |
| 九龍會 | 十 | 三 | 二 | 五 | 十五 | 十六 | 八 |
| 香港會 | 十 | 四 | 一 | 五 | 廿二 | 廿 | 九 |
| 警察會 | 十一 | 四 | 〇 | 七 | 廿一 | 卅四 | 八 |
| 光華會 | 九 | 一 | 三 | 五 | 十五 | 十七 | 五 |
| 聖若瑟 | 九 | 一 | 二 | 六 | 十六 | 廿八 | 四 |

## 器械運動表演消息

華僑中學以南華會舉辦之國際田徑比賽、事關義舉、毅然該校男女健身隊前往參加表演、該校前日在南華球塲試演、成績甚佳、昨日下午四時又在該校健身器械操塲舉行檢閱、內容至爲豐富、聞已定明（聖誕節）中午在南華球塲公開表演、計有、

一、跳箱、

A、横跳箱、

一、（男）分腿騰越

二、（男）魚躍

B、縱跳箱

三、（女）箱上前滾翻上、

四、（男）箱上後滾翻下、

、個人表演、

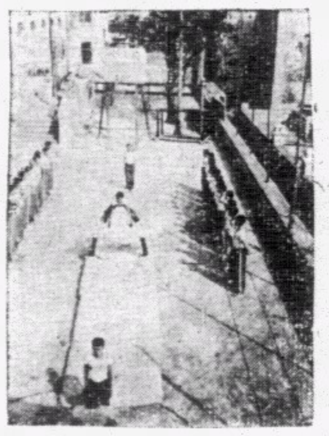

木馬表演之一

單槓之單手倒立

（二）木馬、

一、（女）穿越騰越及分腿跳下、跪鞍拍手下、

二、（男）頭滾翻過、

（三）雙槓、

一、（女）飛機、潛水艇、地底火車、

二、（男）肩倒立、

三、（女）槓上向下旋轉

四、（男）後滾翻下

五、（女）後滾翻下

六、個人表演

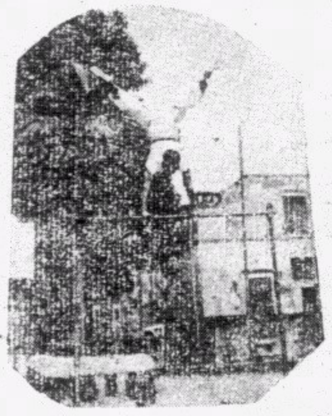

（四）單槓

（五）羅漢

一、（女）梯

二、（男）雙槓

（六）墊上

一、（女）前滾翻

二、（男）前滾翻連後滾翻

三、（女）後滾翻

四、（男）大打翻

五、（女）魚躍

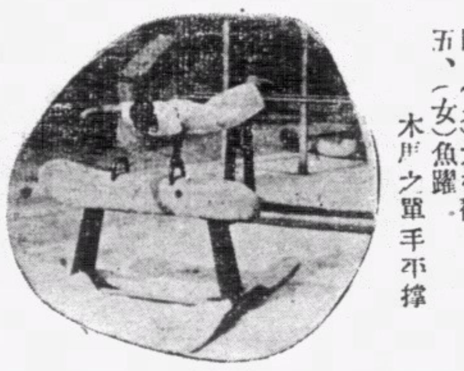

木馬之單手平撐

女生之疊羅漢

六、（男）分腿倒立魚躍滾翻

七、（女）雙人魚躍

八、（男）同上

九、（女）長征

十、（男）長征隊

十一、（女）頭倒立

十二、（男）血肉保壘

十三、（男）防空陣地

十四、（男）萬里長城

十五、（女）海珠橋

十六、蘆溝橋

十七、打回老家去

## 本週球類比賽秩序

### 足球

十二月廿四日（星期六） 下午四時

尋甲組
聖若瑟對香港會……（2—2）聖若瑟塲
米杜息對南華A……（2—1）掃桿埔塲
警察會對南華B……（2—6）界限街塲
海軍隊對光華會……（1—1）海軍球塲

下午二時半

尋乙組
警察會對軍需隊……界限街塲
聖若瑟對香港會……聖若瑟塲
米杜息對南華會……（2—3）掃桿埔塲
五營炮兵對光華會……海軍球塲

下午二時半

尋丙A
士蔑隊對電燈公司……陸軍球塲

下午二時半

尋丙B
西工程對打旗隊……漆咸道塲
飛機隊對無綫電……太子道塲

下午四時

印陸軍對俄僑會……太子道塲
廿四營砲兵對大學堂……漆咸道塲
軍醫隊對英美隊……陸軍球塲

十二月廿五日（星期日） 下午四時

滑稽表演
西工程對華聯隊……加路連山

### 下週比賽秩序

十二月廿六日（星期一） 下午三時半

國際杯
葡萄牙對愛爾蘭……九龍會塲

十二月廿七日（星期二） 下午三時半

國際杯
中華隊對蘇格蘭……掃桿埔塲

下午二時半

尋乙組
光華會對軍需隊……九龍會塲

下午四時

南華會對士蔑隊……加路連山
東方會對五營炮兵……香港會塲

下午二時半

尋丙A
南華會對五營炮兵……加路連山
軍糧隊對傑志會……海軍球塲
工務局對卅營砲兵……香港會塲

下午二時半

尋丙B
無線電對俄僑會……九龍會塲

下午四時

軍醫隊對大學堂……海軍球塲

必達治咳水

必達治咳水、性質和平、藥力準確、治理新久輕重咳嗽、患咳者一經服用、莫不頌爲活命之寶。成效卓著、中西醫師、無不樂爲介紹、

公司藥店均有代售

嘉齡大藥房出品

先施牙膏

品質純潔
氣味清香
久藏不壞
售價廉宜

先施化粧品公司出品

各商店俱有代售

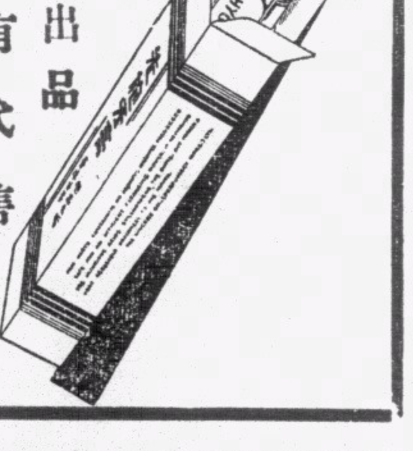

# 風雲

一七〇期

## 如此虹口（一）

德羅

在今日的虹口，是充滿着斧斤丁鎬木沙沙等建築的聲浪。虹口，是從戰爭的毀滅之中，準備着重行獲取其在上海的經濟界上的地位。但是在這一次，一切都和以前不同了，在這蘇州河以北的地區之中，所正在生長起來的，是一個日本式的都市。

——部分的中國及俄國商人，是回歸口去了，但是爲數是比較的很少，而一切正在進行中的建築，都是日本人準備開店或住居之用的。在吳淞路及其附近的所謂口的核心，是從來沒有衰落過的，甚至有一二家商店，據說在戰事最緊張的時候，也沒有關過一天門。在這一個範圍之內，槍彈與砲彈的毀壞，雖然有一些，但並不嚴重，而現在，一切都已回復了正常狀態，不過原來的中國商店，現在都變日本人的了。

在吳淞路，海甯路，乍浦路一帶，那些最老的日本商店，自然現在還是在日本人之手，但是在那裏現在是有着不少新的店了。若干小規模的日本商店，現在是活躍起來了，他們幾乎是完全做着軍隊的生意；他們所出售的東西，自汽水，香烟，以及寫眞明信片及修指甲器，甚麼都有。批發店中，出售日本製造的各種罐頭食物和其他物品。但是很是可怪的，其中却也有大宗的英國貨與美國貨。啤酒是完全出售着日本貨，但威士忌與白蘭地等，却是與日本威士忌酒一同陳列着的。

——婦女的服裝——

在虹口的不少日本婦女，現在是都丟棄了她們的寬大的和服，而穿起歐化服裝來了；所以在虹口的日本人的中心區中，現在是出現了不少現代化的婦女服裝店及成衣店。在街上，也隨處可見穿着衣裙的日本女子而且更戴上最時式的帽子及面罩。不過大部份的日本婦人，却還是穿着她們世代相傳的日本式衣服。而一般店鋪中，也還都陳列着日本婦女用的寬大的和服及腰巾。像任何一國的戰爭時期一樣，金錢在日本人手中，來去得快，每一個日本人，是忙於掙錢，而已造了一批「新的財主」。因戰事而來中國的很多軍官與兵士，常從內地請假而到上海來休息，所以在口區中，應運而生的躍起了不少妓院，飯店，酒排間。雖然娛樂場所的數量是限制着的，晚上也須很早的收市，但是這些娛樂場所，似乎營業都很發達，而其中有幾家，是裝璜得挺考究的。

——在蘇州河以北商業的發展——

最堪注意的一種發展，是日本人的商業都在積極擴充着。若是我人在街散步，到處可以見到正在建築中的大建築物中，在大方的玻璃櫥窗上，寫着大阪，或是神戶，或是其他日本大城市的甚麼店的，「上海支店」。從這上面，是可以見到在日本的製造商人，所一刻不停地在準備的，是來中國作買賣。

供給建築材料，以及其他各種設備的商行也不少，因爲這些商行，不只供應着虹口區中一切大建築所需的材料，同時，更供應着內地一切需求。這些商行，出售着白磁浴缸，浴室用品，鋪地用的石板，搪磁物品，以及各種五金材料等。在北四川路上，現在新開了一家專售玻璃的商店，在門口上裝飾着英文與日文的「玻璃」二字的霓紅燈。海甯路上，設有一家很特別商店是專售各種各式的日本刀的。在櫥窗裏，在牆壁上，都陳列着大至雙柄的，小至柄上鑲嵌着裝飾品的刀劍。

——晚上的靜寂——

在白天，虹口雖與上海的其他部分同樣的熱鬧，但是在晚上，是異常的靜寂。在很早的黃昏時候，行人是難得看見了，汽車也不見行駛了，在蘇州河北的若干區域中，現已回復了正常的狀態，但在若干其他區域中，迄今還是毫無復蘇之象。百老滙路底，還像死去的一般；北四川路底，也是非常之靜寂。在北四川路的頭上，每一個屋子或店鋪，都有人佔住了，不過完全是被日本人所佔住的。在施高塔路附近及狄司威路的頭上，附近北四川路的一帶，目前也很熱鬧，而形成了口的第二個日本都市。在這裏，雖有幾家華人及外人所設的店鋪，但大部分都是日本人所開設的。在這一個地區中，不少房屋並未受到戰事的損毀，所以原來住居在這裏的日本人，是很舒適的。餐館，雜貨店，書店，藥房等，現在都很發達。大部分的店鋪都是在戰前開設的，但新開的，也有不少。

山額夫人

——匯山區的荒涼——

大規模的戰爭，匯山區受傷甚重，現雖開始着商業的經營，但是其情形是十分悽慘的。倍開爾路與麥克利克路及其附近，絕少人烟，而所居着的，僑只是些俄人及其零落的外人。這些人物，當虹口對於外僑初開放時，便進內居住的，那時他們的生活，惡劣得難於形容。水，糧食，燃料等，無法獲得的。但現在已是舒服得多了。這些外人之中，有不少是以低價租得着寬敞的房屋。自住有餘而轉租給人居住，在這個區域中住居，最感不便的，是不能在晚上出外行走。但若在晚上沒有出外行走之必要的，那麼，他們住在匯山區，或更住到鄰近楊樹浦的所在，那倒是挺舒適的。

——百老滙的酒排間——

除了碼頭與貨棧之外，在百老滙路與楊樹浦路上，最早開門的，是酒排間。雖然這些酒排間大都已不是開設在原來的所在了，但牠們却仍多掛着一般水手們所熟習的原來的牌子。昔日的店基，現在有已化爲一片瓦礫的，但用原名的新店，却都在附近開門了，牠們的前途，似乎都是十分樂觀的。有幾家酒排間，在戰事發生時，移到了靜安寺附近及西區營業，但現在都已在這區域中重行開張，而二方面做着營業。但是在晚上，那些霓紅燈照着靜寂的街市，也是夠悽慘的。這種情形，與日本商店聚居的吳淞路，海甯路、乍浦路等相較，恰恰成爲一個反比例。在最近的二星期來，中國人開的小商店及小工場，在這區域中，才漸有回來恢復營業的。

——日常的生活——

迄今尙未到過虹口的人，常會問着「現在虹口的情形究竟怎樣呢？」「現在虹口，是否有不愉快的限制及困難？」答語是稍稍有些。第一，是房租的高昂，並不亞於蘇州河之南。還有，要覓一所住居用的屋子，也並不便易。水電等，現在是沒有問題了。云每一個人對於日本的哨兵，須行着熱誠的敬禮。華人不論男女，均須呈驗通行證，如若走過哨兵的崗位時。外人是不用通行證的，戒嚴之後，非有特別通行證，不論國籍，一概不許通行的。日本人辦的公共汽車，白日行駛於各街道中。在白天，黃包車也到處皆有，日本人或西人經營的汽車，也可以雇到。

——二種貨幣——

一個最使住居於蘇州河北的外人，感到不便利的，是中國的與日本的二重貨幣。一般的商店中，都通用着中國貨幣，但在若干重要的日本商店中，却非使用日圓票不可。每一個人的身邊，在目前，大率都備有着這二種貨幣，否則是時常會得無法購買日常生活的必需品的。在蘇州河北，日本貨幣是可以通行無阻的，但在有些場合，使用日圓票，是比較的吃虧。在口，現在是有着不少華人開設的兌換店，專做日圓票與中國法幣的兌換交易。

——充分的生活供應——

三角小菜場的營業頗鼎盛，攤主是中國人與日本人，各佔其半。出售的貨物，都是曾經剔選過的了。蔬菜之類，都是從日本運來的，其中如馬鈴薯，洋葱頭，蘿蔔，蕪菁之類，其種類與品質，頗多在中國是未曾見過的。牛肉與魚類，數量是極多，但羊肉與豬肉極少，這大約是因爲日本人不愛吃豬肉與羊肉使然的。凡是日本土產的各種食物，無不運來出賣。日本醬油及日本調味品，在小菜場及若干店鋪之中，均有得售出。日本製的罐頭食物，在任何一家店鋪中，種類極多。

——高昂的物價——

在虹口，一切物價，都是十分高昂的。在虹口出版的日文報紙，對於蘇州河北的高昂的物價，曾著論抨擊，而由官塲方面努力的抑低物價，但其結果，却是完全的不發生效力。雖然有些東西，在虹口是例外的低廉，但以大體而論，却一般的比了蘇州河南的物價高出不少，所以在虹口住居的日本人及外國人，儘有不少是常願到蘇州河南的南京路上，或其他處所去購買他們所需要的東西。

——老虹口——

「老中國」，「老上海」或是「老天津」，這是大家所熟知的。「老虹口」這個名詞，似乎是有些奇特，但是「老蕃口」却是現在還有着，不過其地位是逐漸地薄弱了。

在戰事發生之前，上海有不少久居於虹口，而已退休的英國人與美國人，都擬終老於虹口的了，這些「老虹口」有不少仍居於口，有不少是等待着口情形轉佳之後，前往繼續居住。但已有一部分「老□」口，已是不再作回歸口之想，而卜居於西區去了。

這些「老虹口」愛好住居於虹口的理由，是很簡單的。數十年前，虹口是外人住居的樂土，英美人是聚居於靶子路，海甯路，崑山路，蓬路，狄斯威路等一帶的。時代逐漸進展，這些所在的磚瓦屋，漸不爲近代人所歡迎，於是住居其間的「老口」。同時，這些一度爲外人所卜居舊式房屋，到了後來，遂頗多爲日本人所租住了。不過在事實上，日本人尙未住居其全部，所以迄今口還有不少的「老口」。

（未完）

## 法德戰爭中的小將軍拉旋內

彬然

當普魯士軍隊要攻取巴黎的消息傳到法國後，法人都感到異常憤慨與惶恐；正在這時候，一個年輕的孩子離開了他的家鄉，到軍營裏來。

「你叫什麼名字？」一個軍官問他。

「拉旋內，將軍。」他答。

「你爲什麼年紀這樣少，就當了兵呢？」

「因爲要救這危急的祖國。」

……

後來，他毅然的担任了人家不敢擔任的一種極艱難而且極危險的工作！！偵探敵情！！假扮一個聾子，衣袋裏放了幾片麵包和一枝短笛，離開他的軍隊！！法軍！！去了。

不幸，他被敵軍扣起來了，並且四個惡狠狠的兵士看住了他，使他沒有脫逃的機會。

當拉旋內被普兵綁在野陣地上預備執行極刑的一剎那，他才感到死的恐怖：內心雖像細胞一顆一顆的在那裏分裂，但表面上却絲毫沒有畏懼的顏色。普軍的長官嚴厲的大聲問他是不是法軍的偵探，他只是搖着頭說：「我是個聾子。聽不到你的話，也聽不懂你的話。」接着，他在衣袋裏摸出了短笛，從容這吹起曲譜起來。這樣，他終於因爲一個聾子而釋放了。

他從虎口逃回自己的軍營裏，詳告敵情，結果，巴黎卒得以轉危爲安。


美國製造

# 象牙梘

「爲父母者注意」

嬰兒皮膚薄嫩異常如保護不得其法每易發生皮膚病殊有碍兒童健康請即購用美國象牙梘每日爲兒童沐浴不獨可使其皮膚嫩潔香爽且能使嬰兒身心感異樣之舒適此誠兒童之恩物家庭中必備之品也

象牙香皂 品質優美
輕能浮水 價極相宜

各大公司商店藥房均有出售

# 國貨三羊牌手帕

THREE SHEEP BRAND 三羊牌

註册商標

挽回利權
華達手帕製造廠 林森

香港華達手帕製造廠
物力不競外舶東來漏卮不塞耗我民財猗歟斯廠首先開提倡國貨實業之階智術巧思有鎔裁挽回權利富我京垓
王家烈題

眈眈強鄰虎視，眈眈國難方殷，英雄熱淚已滿巾，忍見仇貨入境，欲免經濟侵略，除非國貨振興，果能深悔有何以舶來物品
華達手帕廠特利題
中華民國二十二年冬
孫科

花樣新奇
裝璜華麗
質地優美
工作精良
永不脫色
經濟耐用

香港華達手帕製造公司出品

灣仔勳寧道二十四號 電話二八四五七 各大公司商店均有代售